

# 2016

# Výroční zpráva

<b>Úvod</b> .....	2	<b>Finanční část</b> .....	37
<b>Podporují nás</b> .....	4	Poskytnuté nadační příspěvky .....	38
<b>Konto Bariéry</b> .....	9	Přijaté dary .....	51
Roční bilance projektu .....	10	Hodnoty darů 13. aukční salon výtvarníků .....	58
Akce spojené s Kontem Bariéry .....	12	Dary nefinanční povahy .....	62
13. aukční salon výtvarníků .....	14	Finanční hospodaření .....	64
Pomáhej s humorem .....	16	Zpráva auditora .....	65
Run and Help .....	17	Lidé nadace .....	67
Nový start .....	17	Kontakty .....	68
Sport bez bariér .....	17	<b>Účetní závěrka</b> .....	71
Mapy bez bariér .....	18		
Prodejní předměty Konta Bariéry .....	18		
Projekty spojené s Kontem Bariéry .....	20		
<b>Fondy Konta Bariéry</b> .....	23		
Fond innogy .....	24		
Fond PRE .....	24		
Fond AVAST .....	24		
Fond Globus .....	25		
Fond Dr. Max .....	25		
Fond Linet .....	26		
Fond pomoci ČSOB a ERA .....	26		
Tipfond .....	26		
Fond Řízení letového provozu .....	27		
Fond Lumius .....	27		
Fond Česká pošta .....	27		
Fond Global Wines .....	28		
Fond MT Legal .....	28		
Fond Edua Group .....	28		
Fondy Nadace Vodafone .....	28		
<b>Další projekty Nadace Charty 77</b>			
<b>Zvon Václav</b> .....	30		
<b>Ceny</b> .....	30		
Cena Václava Havla .....	30		
Cena Toma Stopparda .....	30		
Cena Františka Kriegla .....	31		
SenSen .....	32		
Počítače proti bariérám .....	34		
<b>Speciální projekty</b> .....	35		
Kulturní fond .....	35		
Fond lidských práv .....	35		
Fond předsedy .....	35		
Stipendium Neuro-Euro .....	35		
Most naděje Bratislava - Praha .....	35		
Werichova vila .....	36		
Dům čtyř múz .....	36		

# Vážení a milí přátelé Nadace Charty 77, Konta Bariéry a desítek našich dalších projektů,

čas, kdy dáváme do tisku Výroční zprávu, je opravdu hektický, ale přitom moc pěkný. S radostí rekapitulujeme práci za celý minulý rok a připomínáme si ty nekonečné projekty, které jsme uskutečnili a to množství lidí, které nám s tím pomohlo a stále pomáhá. Přečtěte si, co vás zajímá, ale dovoďte, abychom na dva projekty, na dva naše skvosty, upozornili.

Ten první je bezkonkurenčně charitativním projektem roku 2016. Je to projekt, který jsme organizovali s naším letitým partnerem, sítí hypermarketů Globus, u příležitosti dvacetiletého působení na českém trhu. Přečtěte si detaily. Výsledek? Dvacet dva automobilů pro neziskový sektor a více než 14 milionů na jejich pořízení na účtu nadace.

Přelom let 2016/2017 je začátek velkého výročí nadace. Je to opravdu 25 let od chvíle, kdy vznikl projekt Konto Bariéry. V té době poměrně nenápadný projekt s velkými ambicemi, které se ale naplnily! Nikomu po nás se už nepodařilo semknout kolem charitativního projektu desetitisíce pravidelných dárců. Kolik peněz jsme díky nim během 25 let rozdělili? Kalkulačka se u charity příliš nehodí. Vždycky zdůrazňuji, že i když je nadace velký úřad, srdce je vždy na prvním místě. Zkusme si ale pro jednou udělat jednoduché počty. Kdybychom v průměru získali za rok od dárců Konta Bariéry jenom 16 milionů korun (věřte mi, nepřeháním), potom jsme za 25 let rozdělili kolem 400 milionů korun. Je třeba ještě něco dodávat?

Poděkování patří každému ze 40 000 pravidelných dárců, každému z Vás!

Praha, 2. červen 2017



**František Janouch**  
zakladatel Nadace Charty 77



**Božena Jirků**  
výkonná ředitelka Nadace Charty 77

## Podporují nás

**Každý rok patří čestné místo ve výroční zprávě našim sponzorům a příznivcům. Je jich rok od roku více a není mnoho příležitostí jak jim poděkovat a zdůraznit, jak jsou pro nás důležití, jak si jejich přízně, podpory a pomoci vážíme. Dovolte, abych Vám naše věrné, dlouhodobé, i nové partnery představila, abych je pochválila.**

**Božena Jirků**



GLOBUS ČR, k.s. je jedním z našich nejuvěrnějších partnerů. Nápad, který vznikl na začátku spolupráce v roce 2002, byl skvělý a jednoduchý. Přispívat jednou korunou z každé prodané tašky v síti hypermarketů. Za 15 let přinesl nadaci již mnoho milionů korun a našim klientům desítky velkoprostorových automobilů. Rok 2016 byl ve znamení velkého výročí – Globus slavil 20 let na českém trhu a při této příležitosti věnoval spolu se svými největším dodavateli Kontu Bariéry dvacet dva automobilů. Klíčovými osobnostmi kampaně byli Lucie Bílá, Eva Holubová a Ondřej Hejma. Patří jim velký dík, že se do této čisté charity s námi pustili. Kolik sponzorů a firem by podobnou charitu s námi rádo dělalo. Nejde to, Globusu zůstaneme věrni a moc si spolupráce vážíme. Neuvěřitelný a neopakovatelný projekt je důkazem, co může přinést dlouhodobá spolupráce na poli charity. Společnost vede Hans Jörg Bauer. Skvělý člověk, který kromě sportu – je to zuřivý maratonec, má i dobré srdce a ví, co to znamená pomáhat slabším. Obklopil se pozitivně naladěnými lidmi, a tak věřím, že s marketingovým ředitelem Bronislavem Matyškem, s Pavlou Hobíkovou, Monikou Zejdovou a dalšími toho ještě hodně dokážeme.



Náš první foremní fond vznikl před deseti lety. Tak je to dlouho, co jsme navázali spolupráci a partnerství s RWE. Pokračuje i poté, co se společnost transformovala a přejmenovala na innogy. Ceníme si důvěry a také možnosti spolupracovat s velkým sponzorem a donátorem na účelném využití finančních prostředků, které se společnost rozhodla věnovat na podporu charitativních projektů. V rámci Fondu RWE, který se v roce 2016 přejmenoval na Fond innogy, jsme společně rozdělili desítky milionů korun na financování projektů, které podporují lidi se zdravotním postižením a organizace, kolem kterých se sdružují, a nebo které o ně pečují. Každý rok děkuji na tomto místě za mnohaletou spolupráci velké nadnárodní společnosti, ale především konkrétním lidem, kteří se pohybují v tvrdém byznysu a přitom ví, že sounáležitost se slabšími k úspěšným patří. Ví, že v innogy nedělají charitu jenom naoko. Rozdělené miliony jsou jasným důkazem. Martin Chalupský i Jiří Wrobel to s pomocí potřebným myslí vážně a jde jim to ze srdce. Já si rok od roku víc vážím toho, že nám věří, že k nám přistupují jako k partnerům profesionálům. Je to skvělá spolupráce. Nebojím se přijít za nimi s novými nápady i prosbami. Moc za úžasnou spolupráci děkuji.



**nadační fond avast**

Naše spolupráce s Nadačním fondem AVAST, který založili úspěšní vizionáři z oboru informačních technologií, zakladatelé firmy AVAST Software, Eduard Kučera a Pavel Baudiš, se nepočítá na desetiletí. Patří k našim „mladším“ partnerům. Tento nadační fond má štěstí, že jeho zakladatelé dokázali zhodnotit své myšlenky nebývalým způsobem. Jsou to lidé, kteří nepovažují svůj úspěch za něco nadpozemského. Stojí nohama na zemi a chtějí se o své úspěchy podělit s potřebnými. Jsem ráda, že patříme mezi jejich blízké partnery. Založili vlastní Nadační fond, který se stal důležitým hráčem na poli neziskového sektoru. Dnes si sebevědomě vybírá témata, která chce dlouhodobě podporovat. Jsem pyšná na to, že patříme mezi dobré a osvědčené partnery, že se dokážeme každoročně shodnout na oblastech, kde chceme ruku v ruce pomáhat. Vymýšlíme i další projekty, na nichž budeme úzce spolupracovat. Nadační fond Avast je partner, na kterého je spolehnutí.



Až v posledním čtvrtletí roku 2012 vznikl Fond PRE. Vážím si toho, že na spolupráci v oblasti charity a pomoci handicapovaným jsme se domluvili s vedením ekonomicky silné a úspěšné společnosti. Potkala jsem tu lidi, kteří

uvítali spolupráci s renomovanou nadací. Jsem ráda, že na práci společného charitativního fondu se podílí přímo nejvyšší vedení společnosti, konkrétně její generální ředitel Pavel Elis, že společný firemní fond podporuje i dozorčí rada společnosti. Máme důvěru vedení společnosti a šanci podílet se na vytváření dlouhodobé strategie společenské odpovědnosti Pražské energetiky, a.s., právě v oblasti pomoci lidem s handicapem. Tato spolupráce patří objemem finančních prostředků i tím, jak si v charitě rozumíme, mezi největší fondy, které v nadaci spravujeme. Aktivně spolupracujeme s paní Evou Čančíkovou, která je na tuto spolupráci delegována vedením společnosti, a je to spolupráce opravdu báječná.



Od roku 2015 se pyšníme spoluprací se sítí lékáren Dr Max. Česká lékárna holding, a.s. a její síť lékáren se stala naším partnerem a velkým sponzorem hned na několika frontách. Jsou stabilním prodejcem našich nosů a podporují tak kampaň Pomáhej s humorem, která vznikla kolem našeho televizního pořadu Pomáhej s humorem, stabilní částkou v řádu kolem půl milionu korun ročně.

Průlomem naší spolupráce je projekt Taxík Maxík. Ten pokračoval i v roce 2016. Tři nové seniorské taxíky jsme předávali v prosinci. Jak se auta zaplatila? Právě díky spolupráci se sítí lékáren, které v průběhu šesti měsíců prodávaly zboží vlastní značky – kosmetiku a potravinové doplňky s tím, že jedno procento ze zaplacené kupní ceny bez DPH bylo určené pro Konto Bariéry. Společnost navíc finančně podporuje rozjezd projektu v každém městě a i nadaci přispívá na režijní náklady spojené s tímto projektem. Jsem ráda, když se potkám s úspěšným manažerem, který má navíc srdce na svém místě. Daniel Horák, generální ředitel této společnosti, ho opravdu má a projekt vidí jako dlouhodobý a rozvíjí ho. Při každém setkání mě překvapí, a proto se na každou schůzku s ním a jeho spolupracovníky těším. Aby toto nebylo dost, společnost se přestěhovala do nových prostor Florentina a zaměstnanci v každé kanceláři si mohli vybrat z nabídky našich obrazů, které doprodáváme z aukcí, obrázek do svého pracovního prostředí. Potěšilo mě to a nadaci to přineslo nezanedbatelnou částku. Děkujeme!



ČSOB je partnerem s mimořádným programem společenské odpovědnosti. Dávám této spolupráci jedničku s hvězdičkou. S žádnou jinou firmou, natož bankou, se nám nepodařilo to, co s ČSOB. Zaměstnanci jsou, díky Fondu pomoci, součástí charitativního projektu, který banka vymyslela, a pro který vyčlenila nemalou částku. O penězích rozhodují zaměstnanci sami. Já jsem ráda, že máme důvěru takového partnera a celý projekt společně administrujeme. Rádi do této spolupráce

vkládáme skoro pětadvacetileté zkušenosti z práce Konta Bariéry a tedy znalost problematiky v oblasti práce s handicapovanými. Jsem osobně na tuto spolupráci pyšná!

Hlavními hybatelkami a našimi nejbližšími spolupracovnicemi byly za banku v roce 2016 Jitka Švejcarová a Eva Horucková. Účastní se společných zasedání a spolurozhodují o konkrétní podpoře jednotlivých žádostí podaných zaměstnanci pro své blízké, známé nebo klienty, kteří potřebují pomoci, ale i o případných změnách a výjimkách v obsahovém zaměření Fondu pomoci.

S bankou spolupracujeme i na jedinečném projektu KARTA DOBRÉ VŮLE, která svému majiteli umožňuje finančně podpořit charitativní projekty neziskových organizací, jejichž škálu jim banka nabízí. Jsme mezi nimi a moc děkujeme za možnost upozornit klienty privátního bankovníctví ČSOB na naši práci.



Se společností Tipsport spolupracujeme již dvanáct let. Obhospodařovali jsme částku, kterou nám každoročně věnovala na veřejně prospěšné účely. Nová zákonná opatření tyto možnosti zrušila v roce 2012 a většina loteriijních a sázkových společností tuto pomoc zastavila. Máme štěstí, že práci naší nadace i naší spolupráci dlouhodobě sleduje a podporuje jeden z rozhodujících lidí ve vedení firmy, pan Vratislav Randa. Proto spolupráce klope jako hodinky. Jak říká Vratislav Randa, když mu děkuji: „Vy jste v nadaci v první linii, rozumíte svojí práci. My jsme tu proto, abychom se o zisk z podnikání uměli podělit s potřebnými. Proto vás podporuji.“ Moc si vážím takového partnera. Je pro nadaci mimořádně důležitý a cenný.



V roce 2012 se rozhodla navázat spolupráci s Kontem Bariéry úspěšná firma Linet. Rok 2016 byl pátým rokem spolupráce. Linet je náš nejlepší výrobce nemocničních a pečovatelských lůžek a zařízení nemocnic vůbec. Do oblasti charity vstoupil prostřednictvím firemního fondu Linet. Spolupráci se stále učíme. Chceme společně do dalších let nastavit program, který bude specifický a bude více korespondovat s výrobním programem firmy.

Zbyněk Frolík, majitel firmy, dobře ví, co to je vydělat peníze. Nerozhazuje, a i když na to nevyjadá, charita patří do jeho života. Už i proto, že ve vlastní rodině poznal, jak je zdraví důležité a jak může nemoc zákeřně zasáhnout. V roce 2016 darovala společnost do firemního fondu půl milionu korun. Navíc poskytla klientům Konta Bariéry svoje skvělé výrobky v hodnotě přesahující dalšího půl milionu korun. Jedná se o polohovací postele a další potřebné rehabilitační pomůcky, které vyrábí. Těším se na každé další setkání se Zbyňkem Frolíkem a se členy jeho úžasně rodiny. Určitě jsme v naší spolupráci ještě neřekli poslední slovo.



## Podporují nás



Řízení letového provozu České republiky, s. p., patří mezi naše stabilní, dlouhodobé partnery. Sleduji napjatě během roku ekonomické výsledky firmy. Moc dobře totiž vím, že když se společnosti daří, dá vedení pokyn k podpoře charitativních projektů. Jsem pyšná na to, že jsme vždy mezi prvními, kdo může díky tomu podpořit potřebné. Generální ředitel Jan Klas má důvěru v naši práci, zajímají ho naše stanoviska, názory. Jsme prověřený partner tohoto podniku a jsme na to pyšní. Děkujeme.



Fond Lumius je jeden z mladších firemních fondů, který nadace spravuje. Společnost Lumius je energetická firma ze severní Moravy, která se zaměřuje na obchod s elektřinou a plynem. Majitel společnosti a šikovný manažeři firmy ze severní Moravy se rozhodli, že se o své úspěchy a dobré ekonomické výsledky podělí s těmi, kteří takové štěstí neměli. Kolik je to let, kdy poprvé vstoupili do mojí kanceláře? Charita se jim za ta léta „zadržela pod kůží“ a já jsem ráda, že jsme získali takové partnery. Činností společného fondu se aktivně účastní ředitel společnosti Miloň Vojnar a obchodní ředitel Martin Kročil. Stále společně promýšlíme, jak projekt nasměrovat, aby co nejvíce mířil do regionu, kde společnost působí.



Kousek od Tábora, v obci Slapy pracuje společnost, která s námi založila výjimečný fond. API CZ se zabývá speciálními úpravami automobilů a je jedničkou na trhu. Navíc každý vozíčkář i jinak handicapovaný člověk, který si u pana Bartoše a jeho zaměstnanců objedná úpravu, ví, že 2% ze zaplacené zakázky směřuje na Konto Bariéry. Peníze vracíme zpět žadatelům, kteří potřebují pomoci s čímkoliv kolem aut. Mohou to být opravy, doprava klientů i speciální úpravy automobilů. Fond díky šikovnosti majitele firmy a jeho úspěchům v zahraničí každoročně roste a můžeme pomáhat ve větší míře, než jsme si kdy uměli představit. Skvělý princip pomoci, moc rodině Bartošových děkujeme.



AGROFERT, a.s. je dárcce, který má zvláštní charisma. Jeho majitel Andrej Babiš je racionální, ale i emotivní člověk. Zdá se, že ho nezměnila ani jeho aktivní účast v politice. Ví, jak těžce se vydělávají peníze a charitu proto nepodporuje ani bezhlavě, ani okázale. Máme s ním ale už několik let dobrý vztah a ten nám dává možnost získat Andreje Babiše a jeho nadaci pro spolupráci na některých projektech, které jsou oběma nadacím blízké.

Rozumím si lidsky s ředitelkou nadace Zuzkou Tornikidis, konzultujeme naše projekty a vymýšlíme si některé, do kterých chceme jít společně.



### Martin Roman a projekt Čtení pomáhá

Ve své práci potkám hodně lidí a těší mě, že jsem potkala i mecenáše, kteří se chtějí o svůj úspěch, o peníze i o své štěstí podělit s těmi, kteří to potřebují. Počítám mezi ně určitě Martina Romana. Měla jsem šanci být u toho, když učil společenské odpovědnosti jednu z největších firem v České republice. V ČEZ po něm zůstala fungující nadace a atmosféra, že silný musí pomáhat slabším. Naše nadace se o tom mohla mnohokrát přesvědčit. Věřil nám, podporoval naši nadaci a já mu to nemohu zapomenout. Jeho osobní charitativní projekt Čtení pomáhá, považuji stále za jeden z nejnápaditějších a nejzajímavějších projektů na nadačním nebi. Máme šanci se na něm spolupodílet a pomoci jeho prostřednictvím každý rok několika našim klientů. Za to mu děkuji.

## DNES iDNES.cz mediální skupina mafra

Ani v roce 2016 jsme neztratili důvěru velkého mediálního domu, společnosti Mafra. Naše dlouhodobá spolupráce dospěla k „zafixování“ termínu vánoční sbírky, kterou v posledních letech pořádáme s Nadací Agrofert. Spolupracujeme s Michalem Hanákem, Nadou Petrovou a s ředitelkou Miluškou Novákovou.

V roce 2016 již po dvanácté, jsme na portálu iDNES.cz uspořádali tradiční vánoční sbírku. Byla to již třetí společná akce s Nadací Agrofert. Naše spolupráce, která je v běžné práci celoroční, probíhá tak, že se shodneme na výběru příběhů pro tuto sbírku. Sběrka byla úspěšná a vynesla dvěma rodinám více než 800 000 korun. Vybírali jsme peníze na osobní asistenci pro sedmiletého Nicolase, který se narodil s dětskou mozkovou obrnou, a pro paní Janu, která se stará o 17letou těžce postiženou dceru Juditu.



Vecom je jedna z renomovaných firem na zdvihací zařízení, výtahy, schodišťové plošiny a další potřebné. Je dlouholetým partnerem Konta Bariéry. S jejím jednatelem Jiřím Vybíralem nás pojí už přátelský vztah. Vecom podporuje vydávání časopisu Můžeš stálou spoluprací, spojenou s inzercí v časopise. Každým rokem od úspěšné firmy získá Konto Bariéry na konci roku vždy i významný finanční dar. Firma se s námi ráda a ochotně podílí i na realizaci nějakého vybraného projektu, o který máme enormní zájem. Děkujeme!



Global Wines, s.r.o. nabízí na internetovém portálu více než 500 druhů prověřených značkových vín. Společnost dává milovníkům dobrého vína již několik let šanci zapojit se do charity. Mohou spolu s ní pomáhat Kontu Bariéry. Každý, kdo si zde koupí láhev vína, přispěje jednou korunou na Konto Bariéry a ví, že peníze pomohou lidem s handicapem k tomu, že si mohou pořídit rehabilitační přístroj Motomed. Tohle báječné partnerství pomáhá nám a našim klientům!



V roce 2014 získala nadace partnera, o jakém se nám ani nesnilo. Právní služby poskytuje nadaci od tohoto roku advokátní renomovaná kancelář, která je součástí prestižní mezinárodní právní kanceláře. Ta kromě České republiky působí v USA, Číně, Francii, Mad'arsku, Německu, Polsku, Velké Británii a Dubaji. V České republice pracuje od roku 1992 a zaměstnává více než šedesát vysoce kvalifikovaných advokátů a advokátních koncipientů. Je to kancelář ozdobená řadou titulů a cen v prestižních soutěžích a anketách. Práci pro nadaci poskytuje pro bono a jediné co můžu udělat, a měla bych to dělat každý den, je poděkovat!

Nevím, jak jsme to dělali do té doby, než jsem poznala JUDr. Karla Muzikáře a jeho kolegy Martina Kramáře, Pavla Medka, Jaroslava Menčíka, Pavla Gondu, Jiřího Béma, Milana Meričku a možná i další. Nějak jsme žili, dnes ale fungujeme v klidu a já vím, že „u Muzikářů“ si s každým naším problémem poradí. Velice si vážíme jejich odborné pomoci při zdolání hory paragrafů, se kterými se při nadační činnosti potkáváme.



Prodej klaunských nosů pokračoval i v roce 2016. Nosy byly opět nabízeny v síti lékáren Dr.Max, v knihkupectvích Neoluxor, v restauracích KFC, Burger King, v drogeriích DM, a nově v pokladnách Českých drah, v Krajské knihovně Karlovy Vary a prodejně Lyže Go Home.



Je to protimluv hovořit o přátelství s těmi, kdo hloubkově kontrolují naši účetní závěrku či výroční zprávu a přitom kladou záladné otázky? Možná mi to neuvěříte, ale já se i přesto, že audit v nadaci nikdy není procházkou růžovým

sadem, cítím se s našimi dlouholetými auditory, auditorskou firmou KPMG Česká republika Audit, moc dobře a také bezpečně. Profesionálové v oboru čísel a jejich správného výkladu jsou garantem transparentnosti našeho účetnictví, evidence a použití darů. Naučili jsme se od nich hodně a já jsem za to vděčná. Vzájemně jsme se poznali a tak si neskromně myslím, že stejně jako si my vážíme jejich práce, uznávají i oni tu naši. Naši auditoři z KPMG - Milan Bláha, Martin Kořistka, Ondřej Kajml, Klára Kratochvílová a další lidé z širokého týmu nás houštinou čísel a předpisů bezpečně provázejí už neuvěřitelných osmnáct let. Nezbožňuji účetnictví, ale vím, že pořádek v našich účtech je stejně důležitou součástí nadace, jako profesionální práce na poli charity.



Bez toho, aby se o práci nadace dozvěděli lidé, aby z ní měli radost sponzoři, partneři v našem případě desetitisíce dárců Konta Bariéry, bez toho nadace nemůže být. Proto jsou tak důležitá média, proto je tak důležitá televize. V našem případě je nejdůležitějším partnerem Česká televize. Díky generálnímu řediteli Petrovi Dvořákovi se Konto Bariéry dostalo na obrazovky a má možnost posledních pět let pravidelně prezentovat svoji práci. Moc si toho vážíme, získali jsme statisíce diváků, spoustu dárcovských DMS a peněz, které jsme rozdělili v pravidelných výběrových řízeních neziskovému sektoru. Je to zlomek toho, co veřejnoprávní televize pro nadace a neziskový sektor dělá a já za to moc děkuji. Nejvíc si vážím i uznání Petra Dvořáka. Ona totiž není nadace jako nadace, a proto se mi vryla do paměti jeho slova: „ Vy v nadaci, v Kontu Bariéry, děláte Boženo charitu každý den, nejen v přímém přenosu“. To je ocenění, které bych si nejraději napsala v mé kanceláři na zeď. Děkuji za to i za osobní podporu Petra Dvořáka naší nadaci a za příležitost, kterou jsme na obrazovkách České televize dostali.



Společnost se specializuje na vývoj, prodej, implementaci a správu obchodních systémů. Vyvíjí webová řešení, poskytuje služby v oblasti hostingu a správy aplikací. Na trhu působí od roku 1996 a partnerem nadace je více než pět let.

Setkání s jedním z majitelů, Jiřím Čápem, je pro mě vždycky radost. Přebírá na sebe naše starosti a opravila bych to, co říká. Jeho citace je: „ Nevyměříme Vám problém s rozlitým mlékem, ale uděláme vše proto, abychom Vám pomohli alespoň v IT oblasti.“. Ne, ne, i to rozlité mléko vyřešil za nadaci mnohokrát. On a jeho kolegové nám léta pomáhají s webovou prezentací projektu SenSen (Senzací Senioři) a Národní kronika. V poslední době navíc převzali i starost o webovou prezentaci Konta Bariéry. Velká práce, velká pomoc. Děkuji moc Jiřímu Čápovi, Jiřímu Jingerovi a dalším lidem z Výchozí ulice 6 v Praze 4, kam často směřují cesty mých kolegů.



Společnost Vinařství Lahofer je na trhu již řadu let a po celou dobu je naším partnerem. Řeknete si nadace a víno? Jsme rádi, že máme ve Znojmě takového skvělého partnera. Nezdá se to, ale akcí, spojených s nadací, s prezentací naší práce a setkáváním s našimi partnery a podporovateli je opravdu hodně. Majitel pan Stanislav Lancouch nám ochotně na tyto akce poskytuje plody své skvělé práce a zdá se nám, že víno pod jeho rukama a rukama jeho kolegů opravdu zraje. Je rok od roku lepší. Děkujeme, pane Lancouchu.



Fond Globus, 20. výročí



Taxík Maxík

## Konto Bariéry







V roce 2016 bylo mezi 27 žadatelů rozděleno více než 2 500 000 korun. Do této kategorie patří třeba podpora divadelního představení Nefňuka orchestru The Tap Tap nebo podpora kampaně Asistujeme.cz. Sdružení Dobromysl jsme přispěli na muzikoterapii pro zdravotně postižené, Studio Oáza od nás obdrželo finanční podporu na projekt Rozvoj kulturních a uměleckých aktivit lidí s mentálním postižením.

Tak jako každý rok, podpořila Rada Konta Bariéry časopis Můžeš poskytnutím příspěvku jeho vydavateli, našemu mateřskému Spolku přátel Konta Bariéry.

### Rada projektu v roce 2016

Štěpán Beneš, Luboš Beniak, Martin Bojar, Běla Hejná, Božena Jirků, Jan Kačer, Martin Kovář, Jan Marušiak, Jiří Lábus, Jan Pičman, Jiřina Šiklová, Dana Štěrbová, Jaroslav Šturma, Lia Vašíčková, Ludmila Vostřáková

### Partneři projektu

40 000 dárců, kteří podporují Konto Bariéry každý měsíc pravidelným příspěvkem



### Mediální partneři



**iDNES.cz**

## Akce spojené s Kontem Bariéry

Konto Bariéry je pořádně rozkročená veřejná sbírka. Máme několik velkých projektů, díky kterým udržujeme živé vztahy s našimi dárci a zároveň máme možnost oslovit ty, kteří o nás a naši činnosti zatím nevědí. Naše aktivity se ale neomezují na několik velkých akcí. Stále více se na nás obracejí aktivní dárci, jednotliví lidé, skupiny přátel, firmy či úřady, kteří mají vůli aktivně pomáhat a nespokojí se s pouhým zasláním peněz na náš transparentní účet. Svou pomoc chtějí často spojit se zajímavou akcí, kterou sami pořádají. Dokáží tímto způsobem inspirovat své okolí, rodinu a přátele.

Na začátku roku jsme již tradičně spočítali výsledky vánoční sbírky, kterou pořádáme s portálem iDNES.cz. Konto Bariéry se již tradičně zapojilo do vánoční sbírky iDnes a Nadace Agrofert. Sbírali jsme peníze pro sedmiletého Nicolase, který se narodil s dětskou mozkovou obrnou, a pro paní Janu, která se stará o 17letou těžce postiženou dceru Juditu. Do sbírky se zapojilo téměř tisíc čtenářů, kteří poslali více než 800 tisíc korun oběma rodinám.

V únoru jsme se opět sešli s našimi věrnými dárci a podporovateli v neformálním prostředí Písecké brány. Asi už vznikla tradice a krásná příležitost poděkovat na začátku roku alespoň některým z těch, díky jejichž penězům, umu, nápadům nebo skvělé práci můžeme tak úspěšně dělat to, co děláme.

Také jsme představili veřejnosti celoroční spolupráci s Dejvickým divadlem. Projekt Dej si kabát do šatny podporuje Konto Bariéry pětikorunou z poplatku za šatnu z každého odloženého kusu oděvu.

Konto Bariéry podpořili také fotbalisté FK Teplice v čele s Admirem Ljevakovičem. Teplický záložník si nasadí červený nos Konta Bariéry vždy, když střelí gól.

V březnu jsme odstartovali neotřelý projekt Kde je Peťa. Šikovný student ČVUT, Peter Chalupiansky, obohatil svůj čtyřměsíční studijní pobyt v Jižní Koreji pomocí pro druhé. Zájemci si na webu vybrali pohlednice v různých nominálních hodnotách a Peťa jim je z Koreje zaslal. Tímto způsobem vybral přes 180 tisíc korun.

Měsíce duben a květen byly ve znamení běhání. Pořádali jsme druhý ročník charitativních běhů Run and Help neboli Běhání, které pomáhá. Do projektu se zapojilo 59 skupin z celého Česka. Přidaly se mateřské, základní a střední školy, ale i firmy či party kamarádů. Celkový výtěžek překonal naše očekávání. Pro děti s handicapem se vybral fantastický jeden milion korun.

Charitativní projekt roku, tak říkáme mimořádné akci našeho dlouhodobého partnera, kterým je řetězec hypermarketů Globus. Společnost u příležitosti dvacetiletého působení na českém trhu věnovala 22 velkoprostorových automobilů organizacím, které se starají o lidi s handicapem. Z ceny každého prodaného produktu s označením 20 let odvedl Globus vybranou částku na speciální účet, ze kterého se nákup aut pro zdravotně postižené financoval. Projekt podpořila Lucie Bílá, Ondřej Hejma a Eva Holubová.

Svatba hvězdného sportovního páru Gabriely a Petra Koukalových přinesla pomoc Pěťovi Kašparovi. Svatečnané místo dárců věnovali pěknou částku od svých svatebních hostů. Novomanželé tak nejen hodně pomohli, ale současně inspirovali i obrovské množství dalších lidí. Finanční dary přišly od desítek lidí, kteří na svatbě nebyli, ale nápad je nadchl. Jeden příklad za všechny? Martin, žák deváté třídy z Lubné, prodal červený nos každému ze spolužáků a výtěžek věnovaly děti Pěťovi.



Již několik let zajišťujeme projekty „bez bariér“. Oceňujeme firmy, které zjednodušují každodenní život lidem s postižením. Zaměstnavatelem bez bariér se stala neratovická nezisková organizace Pojďte dál. Zaujala porotu svým širokým záběrem a promyšlenou koncepcí. Dalším projektem v této kategorii je Banka bez bariér. Vítězem, a tedy bankou, která má nejpřístupnější pobočky, nejvstřícnější zaměstnance i vlídné online bankovníctví, se na podzim stala Česká spořitelna.

I v roce 2016 pokračoval projekt Dobroty pro charitu. Každý měsíc, kromě prázdnin, jsme v pražské galerii Myslbek prodávali exkluzivní bezlepkové koláče a slané kvasové pečivo. Nákupem dobrot od pekařství Jan Mašek a bezlepkového pekařství Domáci dobroty zákazníci podpořili vždy konkrétní dítě se zdravotním postižením. Patronkou projektu je moderátorka a herečka Eva Čížková. Konto Bariéry se účastnilo i červeného Apetit pikniku, kde nás podpořili a s prodejem pomáhali Simona Stašová, Jiří Lábus, Dáša Zázvůrková, Kateřina Herčíková, Lucie Lejšová a Eva Čížková.

V letních měsících nás již po několikáté podpořil Kinematograf bratří Čadíků. Respektive statisíce diváků, kteří v průběhu filmového léta přispěli na dobrovolném vstupném přes 760 tisíc korun. Konto Bariéry bude z těchto peněz tradičně přispívat na speciální zdravotnické přístroje a na nákladné rehabilitační pomůcky.

Na podzim jsme pořádali již třináctý Aukční salon výtvarníků. Přední čeští i dva slovenští umělci opět věnovali svá díla Kontu Bariéry, které je vystavilo a následně vydražilo. Výstava i samotná aukce se konala již tradičně

na půdě Univerzity Karlovy v pražském Karolinu. V neděli 4. prosince vyvrcholil salon úspěšnou charitativní dražbou. Na aukci se dražilo 448 uměleckých děl a vynesla téměř 4 miliony korun.

Na sklonku roku jsme již podruhé předali Taxíky Maxíky – velkoprostorové automobily, které budou vozit seniory a lidi se zdravotním postižením. Dalšími městy, která dostala auta darem, jsou Kutná Hora, Praha 5 a Ústí nad Orlicí. Auta jim pořídilo Konto Bariéry díky zákazníkům lékáren Dr. Max. Auta byla slavnostně předána v prosinci v pražských Sovových mlýnech.

Ve spolupráci s Nákupní galerií Myslbek jsme připravili speciální kolekci balicích papírů, jejichž design pro Konto Bariéry navrhly hvězdy české umělecké scény, zpěvačka Lucie Vondráčková, moderátorka Jolana Voldánová a komediální bloggerské trio 3v1. V průběhu prosince si zákazníci NG Myslbek mohli nechat zadarmo či za dobrovolný příspěvek pro Konto Bariéry zabalit své vánoční dárky do originálních balicích papírů s jedinečnými potisky. Balení dárců vyneslo přes 80 tisíc korun.

Na podzim proběhly dvě úspěšné zaměstnanecké sbírky. Do projektu Nadace ČEZ Plníme přání, myslíme na druhé se zapojilo přes 700 zaměstnanců Skupiny ČEZ napříč celou republikou. Výsledná hodnota daru pro Konto Bariéry přesáhla jeden milion korun.

Dobročinný projekt ve spolupráci s Kontem Bariéry uskutečnila i Finanční správa. Zaměstnanecká charitativní akce vynesla více než 900 tisíc korun a podpořila vlastní zaměstnance Finanční správy, jejich děti a blízké, kteří mají zdravotní handicap, zdravotní omezení či se nalézají v tíživé ekonomické situaci.

Konto Bariéry podpořily i sportovní benefice. Již podesáté se pod heslem Tomášové pomáhají Tomášům konal charitativní golfový turnaj Tomas Golf Cup. Výtěžkem 102 tisíc pomohli účastníci turnaje Tomáši Hlavinkovi a Tomáši Kalinovi.

V létě se uskutečnil třetí ročník Mistrovství ČR v autostopu, jehož výtěžek, přes 32 tisíc korun, pomohl prostřednictvím Konta Bariéry basketbálcům na vozíku.

V závěru roku se uskutečnil basketbalový charitativní projekt Každý koš pomáhá. Vybrané finanční prostředky, více než 180 tisíc korun, podpořily dvě mladé ženy, které statečně bojují se zdravotním postižením.

Ve prospěch Konta Bariéry proběhlo v průběhu roku několik benefičí. Část výtěžku ze vstupného na finále Pianista roku získalo prostřednictvím Konta Bariéry známé hudební těleso The Tap Tap. Na jeden večer se na jeviště vrátila legendární inscenace Richard III. Revival Band – tak v Divadle v Celetné svérázně oslavili kulaté narozeniny Jana Potměšila a výtěžek vstupenek putoval na Konto Bariéry. Peníze z dražby kalendářů Pirelli zase podpořily děti se svalovou dystrofií. Společnost Živé firmy darovala Kontu Bariéry výtěžek z prodeje netradičního charitativního kalendáře. Společnost Igepa v rámci projektu Papír pomáhá podpořila prostřednictvím Konta Bariéry handicapované děti. Autosalon Louda na svém vánočním plese upořádal tombolu ve prospěch Konta Bariéry.



## 13. aukční salon výtvarníků pro Konto Bariéry

Významný charitativní projekt Aukční salon výtvarníků provází Konto Bariéry již od roku 1993. Každé dva roky přední čeští umělci věnují svá díla Kontu Bariéry, které je vystaví a následně vydraží. Během dvaceti tří let jsme vydražili české i slovenské výtvarné umění za desítky milionů korun. Tyto peníze pomáhají po celou dobu financovat projekty Konta Bariéry, v posledních letech především stipendia mladých lidí, handicapovaných studentů středních a vysokých škol.

V roce 2016 jsme pořádali již třináctý Aukční salon výtvarníků. Mezi umělci, jejichž díla se dražila, bylo možné najít významné zástupce českého výtvarného umění. Zájemci dražili díla **Jiřího Anderle, Adolfa Borna, Pavla Brázdy, Stanislava Diviše, Jana Exnara, Milana Grygara, Františka Hodonského, Jana Koblas, Stanislava Kolíbala, Vladimíra Kopeckého, Stanislava Libenského a Jaroslava Brychtové, Karla Malicha, Michaela Rittsteina, Jaroslava Róny, Jiřího Slívy, Vladimíra Suchánka, Zdeňka Sýkora a Lenky Sýkorové, Olbrama Zoubka** a dalších umělců.

Konto Bariéry si Aukční salon výtvarníků velmi považuje. Shromáždili jsme kolem nadace desítky lidí, kteří se na naše aukce těší. Účastní se jí, podporují nás a sami si dělají radost současným českým uměním. Všechny získané peníze podporují zdravotně postižené studenty středních a vysokých škol. Mladé lidi, kteří na sobě chtějí pracovat, učit se a navzdory svému postižení dosáhnout nejlepšího možného vzdělání a životních úspěchů. Z výtěžku aukčních salonů Konto Bariéry totiž financuje projekt Stipendium bariéry.

Aukční salon výtvarníků se konal již tradičně na půdě Univerzity Karlovy. Všechna umělecká díla byla vystavena v Křížové chodbě Karolina od 16. listopadu do 2. prosince. Salon vyvrcholil v neděli 4. prosince aukcí. Dík patří našim partnerům z Aukční galerie Kodl. Děkujeme také našim největším kupcům. Z osobních setkání s nimi víme, že všichni mají z vydražených děl radost. Radost má i nadace, celkový výnos našich aukcí se přehoupl přes neuvěřitelných 56 milionů.

Třináctý Aukční salon doprovázela i nová marketingová a mediální kampaň. Komunikační koncept připravila agentura Nydrle ze skupiny Kindred Group, které tímto děkujeme. Součástí kampaně bylo vytvoření nové webové stránky projektu, interaktivní online přenosy malování obrazů, fotokoutky ve veřejném prostoru nebo internetová aukce děl.

### Hlavní sponzoři



### Hlavní partneři



### Hlavní mediální partneři



### Mediální partneři



### ŠKOLSTVÍ

### Strategičtí partneři nadace



### Partneři, kteří nám pomohli se zajištěním výstavy a aukce

Galerie La Femme, Miroslav Lípina  
Architektonický ateliér Petr Keil  
Gabriel Urbánek  
Rámování Čvančara a Houska  
DANA JODASOVÁ, pasparty a rámy  
Stöhr - výstavy  
Ivan Pokorný  
Vinařství LAHOFER, a.s.

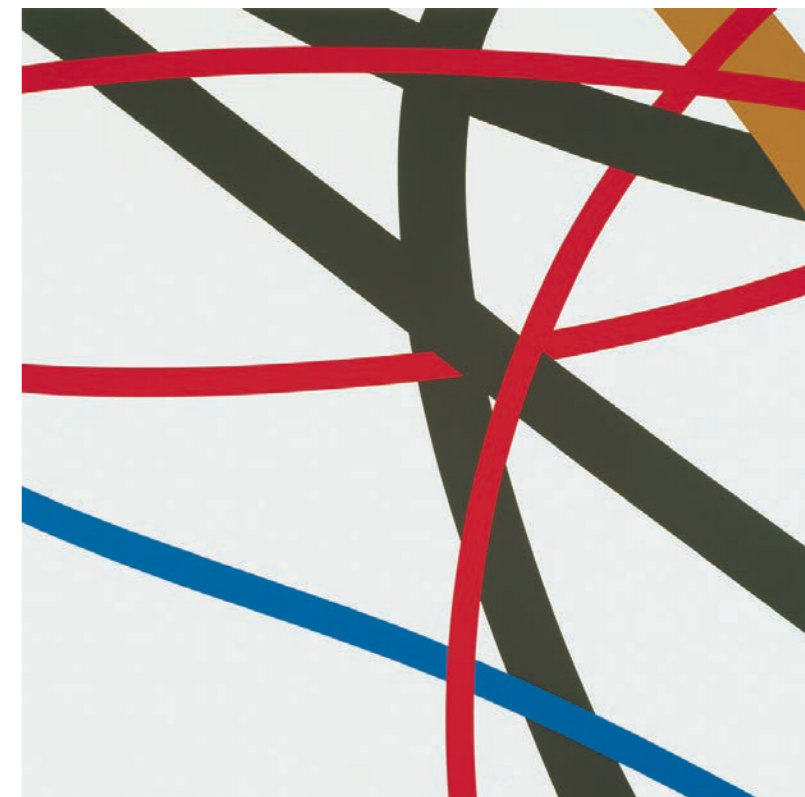

Zdeněk Sýkora, Lenka Sýkorová, Let č. 2344, serigrafie, 2007

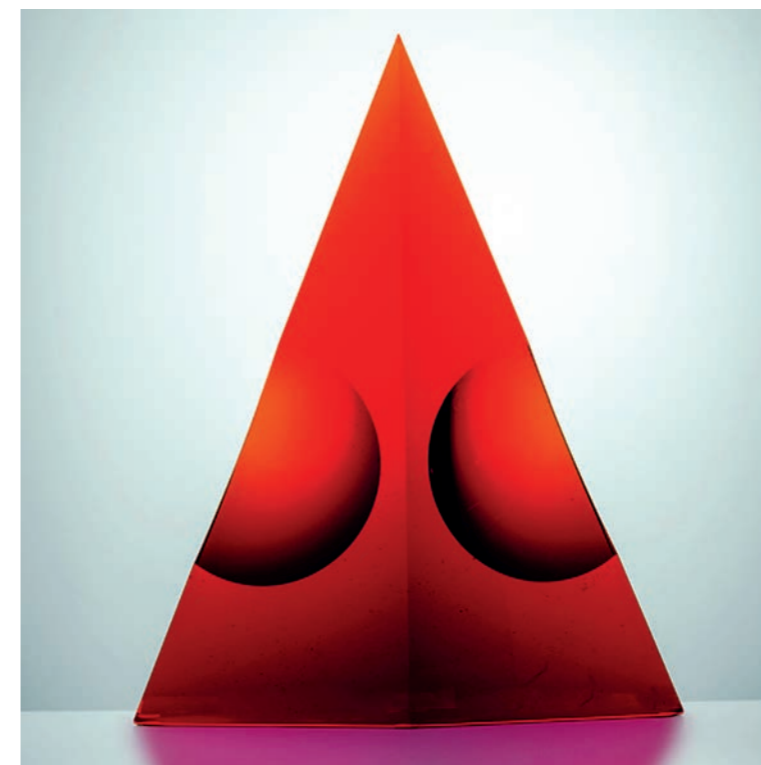

Jaroslav Svoboda, Man, dobrušované tavené sklo, 2015



### | Pomáhej | s | humorem |

I v roce 2016 jsme do charity opět vnášeli humor naším televizním pořadem, propagací písničky Pomáhej pomoci nosu a kampaní zaměřenou na prodej červených nosů. Tato aktivita byla více vidět a chceme v ní pokračovat.

Benefiční televizní pořad jsme 28. září 2016 vysílali popáté. Pokračovali jsme ve spolupráci se silným a spolehlivým partnerem, Českou televizí. Koncepte charitativního pořadu s mottem Pomáhej s humorem, opět spočívala v trochu jiné charitě spojené s nadsázkou a vtípem.

I tentokrát jsme zaznamenali příznivé ohlasy diváků ČT, kolegů, i našich příznivců a především byl pořad spojený s finančním úspěchem. Diváci a sponzoři věnovali Kontu Bariéry dary prostřednictvím dárcovských SMS a předem domluvených finančních darů. Počítadlo se zastavilo na částce 30 853 401 korun.

Večer plný originálních vystoupení, mimořádných hudebních čísel a hvězdně obsazených scének podpořila bez nároku na honorář široká řada účinkujících: **Lucie Bílá, Radek Banga, Jiří Lábus, Pavel Liška, Barbora Poláková, Jitka Schneiderová, Miroslav Žbirka** a mnozí další. Na diváky pořadu Pomáhej s humorem čekalo také překvapení v podobě nové hymny Konta Bariéry. Písničku s názvem „Pomáhej pomoci nosu“ složil **Ondřej Ládek neboli Xindl X**. Text napsal Tomáš Roreček. Unikátního projektu na podporu lidí se zdravotním postižením se zúčastnila řada známých osobností. Písničku pro Konto Bariéry nazpívali: **Radek Banga, Ondřej Hejma, Daniela Hořínková, David Gránský, Ivana Chýlková, Petr Koukal, Jiří Lábus, Admír Ljevakovič, Michal Málátný, Jitka Molavcová, Dagmar Pecková, Petr Selucký, Richard Tesařík, Dáša Zázvůrková** a úžasná **Anička Čtvrtníčková**.

Finanční prostředky jsou tradičně určeny pro fond Pomáhej s humorem. Směřují tam kromě dárcovských esemesek i peníze z prodeje červených nosů. Nosy byly opět vidět, zapojili jsme osobnosti z kulturního i sportovního světa. Z tohoto fondu Konto Bariéry každý rok podporuje fungování neziskového sektoru. Rada Konta Bariéry rozhodla, že peníze budou každoročně určeny na podporu organizací, které se starají o lidi s handicapem, mají registrované sociální služby a jejich činnost je ohrožena v důsledku krácení státních dotací. V roce 2016 jsme rozdělili prostředky získané v předcházejícím ročníku pořadu. Příspěvky jsou určeny v roce 2016 na rozvoj a podporu sociálních služeb. Celkem jsme takto rozdělili 1 080 000 korun. Podporu získaly tyto organizace: Asistence, o.p.s., Arpida, centrum pro rehabilitaci osob se zdravotním postižením, z.ú., Liga vozíčkářů, Apropos Jičín, o.p.s., Charita Zábřeh, Klub vozíčkářů Petýrkova, o.p.s. a Židovská obec v Praze.

Generální partner



Partneři



Mediální partneři



Pomáhej s humorem

## Run and Help

Konto Bariéry uskutečnilo již druhý ročník charitativního běhu Run and Help neboli Běhání, které pomáhá. Do projektu se v roce 2016 zapojilo 59 skupin z celého Česka. Přidaly se mateřské, základní a střední škol, ale i firmy či party kamarádů. Celkový výtěžek překonal všechna očekávání. Vybral se fantastický jeden milion korun.

Podstata projektu Run and Help je jednoduchá – nejlépe celý kolektiv školy nebo firmy se zapojí do běhu, ve kterém si zvolí různou délku trasy. Za každý uběhnutý kilometr, kolečko nebo ovál zaplatí každý účastník domluvenou částku. Nemusí se přitom omezovat na běh. Kouzlo projektu spočívá také v tom, že si ho každý účastník může přizpůsobit svým časovým i fyzickým potřebám. Někteří účastníci se proto rozhodli, že budou místo běhání plavat, jiní Run and Help pojali jako celodenní událost. Dohromady účastníci naběhali, naplavali, či naskákali tisíce kilometrů. Akce probíhala od 1. dubna do 31. května 2016. Zapojily se do ní stovky sportovních nadšenců a filantropů z celé republiky, včetně většiny účastníků premiového loňského ročníku. Projekt zakončili zástupci pražského magistrátu v čele s primátorkou Adrianou Krnáčovou.

Ze skvělého výtěžku podpořilo Konto Bariéry konkrétní žadatele. Letošní ročník měl jeden zaštiťující příběh. Přispěli jsme Verunce na lehký aktivní vozík. Vedle toho si i sami účastníci mohli určit, komu bude jejich pomoc adresována. Školy tak mnohdy vyběhaly peníze pro svoje zdravotně postižené žáky. Takto třeba děti ze ZŠ J. A. Komenského v Klech přispěly Markétce na osobní asistenci. Celkem Konto Bariéry z Run and Help přispělo více než dvaceti klientům na invalidní vozíky, rehabilitace, osobní asistence a na další služby či kompenzační pomůcky.

## Nový start

Projekt Nový start jsme založili v roce 2008. Pomáhá lidem, kterým se v období posledních 12 až 18 měsíců stal úraz nebo jiným způsobem došlo k nevratným změnám jejich zdravotního stavu (výjimky jsou samozřejmě možné a přistupujeme k nim individuálně) v novém rozjezdu, v novém startu do života. Stát se to může každému z nás. Vteřina dokáže změnit život člověku i všem kolem něj, ať už je to nehoda, zrádná nemoc nebo něco jiného. Náš projekt pomáhá překonávat ryze praktické problémy. Je potřeba odstranit mnoho bariér, počítat s investicemi na úpravy auta, na nákup vozíku i dalších nepostradatelných pomůcek. Každý člověk po úrazu má samozřejmě nárok na pomoc od státu, ale o hodně věcí se musí postarat sám. Náš projekt těmto lidem umožní jenom lehčí start, nikoliv bezstarostný život.

Peníze pro Nový start jsme historicky získali z prodeje sbírky obrazů, kreseb, grafiky a plastik, kterou vytvářela Středočeská energetická společnost a dozorčí rada ČEZ, a.s. rozhodla, že věnuje celou kolekci na charitativní účely. Nadace Charty 77 tak získala velký dar ve prospěch Konta Bariéry. Projekt se vymyká běžné agendě Konta Bariéry. Nejen úzkým výběrem potenciálních klientů, ale i výší příspěvku a šíří

poskytované podpory. Maximální částka pro řešení potřeb jednoho žadatele je 100 000 korun. Akceptujeme individuální požadavky každého, kdo je do projektu zařazen. Připravili jsme více méně inspirativní nabídkový katalog s přehledem základních oblastí, pro které je možné podporu získat.

V roce 2016 pracovní komise projednala a schválila 24 žádostí. Mezi žadatele byly rozděleny více než dva miliony korun. Žadatelé získali příspěvek na nákup osobního automobilu, rehabilitační pobyt, mechanický vozík, doplatek mechanického vozíku, notebook, motomed a handbike.

Pracovní komise projektu

Božena Jirků, Martin Kovář, Karolina Polverini

Projekt podporuje



## Sport bez bariér

Sportovní projekt pro lidi s handicapem v nadaci funguje od roku 2006. Podporuje především rekreační sport, sport pro volný čas a výkonnostní sport na úrovni pořádání pravidelných soutěží pro sportovce různého typu postižení. Tyto úrovně sportu mají pro lidi s postižením význam rehabilitační i sociální. Navíc sportovní úspěchy jim zvedají sebevědomí a zdolávání překážek posouvá hranice jejich možností. Projekt jsme založili proto, abychom upozorňovali na problémy spojené s financováním sportu tělesně postižených sportovců a jejich nerovnoprávné postavení v rámci celé komunity handicapovaných sportovců. Je to pro nás motivace, získat na financování co nejvíce zdrojů. Proto organizujeme různé akce, které přinášejí finanční prostředky pro tuto cílovou skupinu.

Projekt má svoji radu. Sešla se v průběhu roku čtyřikrát. Především díky podpoře Nadačního fondu AVAST jsme mohli v roce 2016 finančně podpořit 76 žadatelů, jednotlivců i organizací a rozdělit mezi ně přes 1 800 000 korun. Podpořili jsme např. kluby SK Ostrava, SKV Pardubice Nezlobeni, ASK Elna Počeraď, SPMP ČR Jablonec nad Nisou – Sportovní klub vozíčkářů, Česká federace florbalu vozíčkářů, Centrum handicapovaných lyžařů, SK Ostrava, Asociace vozíčkářů a zdravotně i mentálně postižených v ČR. Další příspěvky využili žadatelé na nákup handbiků, tandemového kola, lyžařského vybavení nebo lukostřeleckého vybavení.

Rada projektu

Božena Jirků, Martin Kovář, Dana Štěrbová,

Projekt podporuje



nadační fond avast



### Každý koš pomáhá

V prosinci se Konto Bariéry zapojilo do charitativního projektu Každý koš pomáhá. Ve spolupráci s Asociací ligových klubů přispívaly ve vybraných domácích zápasech kluby v Kooperativa NBL částkou sto korun a hráč deset korun za každý svůj bod. Do společného banku peněz přispívala také samotná Kooperativa částkou pět set korun za každou smeč a tisícikorunou za každý alley-oop. Zapojit se mohli i diváci zasláním dárcovské SMS. Vybrané finanční prostředky, více než 180 000 korun, podpořily dvě mladé ženy, které statečně bojují se zdravotním postižením. Janě Hanové jsme přispěli na nový mechanický vozík a Míše Švajdové na speciální rehabilitační pomůcku.



### Golf

Již podesáté se konal charitativní golfový turnaj Tomas Golf Cup, tentokrát na hřišti v Cihelnách. Tradičně pod heslem Tomášové pomáhají Tomášům byli účastníky pouze Tomášové oblečení v barvách Republiky Svatý Tomáš a Princův ostrov. Vítězek turnaje přesáhl 102 tisíc korun. V tomto roce Tomášové pomáhali hned dvěma Tomášům. Tomášovi Hlavinkovi, který ochrnil v osmi letech od prsou dolu následkem vážného onemocnění a Tomášovi Kalinovi, který se po autonehodě ve 28 letech probudil po dvou měsících z kómatu částečně ochrnutý.



### Mapy bez bariér

V závěru roku 2015 byl na portále www.mapybezbarier.cz pro veřejnost spuštěn projekt Mapy bez bariér s cca 600 profesionálně zaměřenými a zmapovanými turisticky zajímavými objekty na území celé České republiky. Lidé s pohybovým omezením tak mohou získat kvalitní informace o přístupnosti jednotlivých objektů. Pro rychlou a snadnou orientaci slouží symboly zelené, oranžové a červené barvy. Zeleně znázorněná budova je plně přístupná, má dostatečně široké dveře, výtah či přístupné toalety. Oranžová vlaječka značí budovu přístupnou pro vozíčkáře jen s asistencí, červený symbol pak zastupuje jen těžce přístupný objekt. U každého objektu je navíc možné zobrazit i detailní popis a zjistit, jaká jsou případná omezení a jejich přesné parametry.

V roce 2016 se Mapy bez bariér rozrostly o další zmapované objekty. Významným úspěchem projektu bylo v tomto roce také čtvrté místo v soutěži o nejlepší aplikaci nad otevřenými daty Společně otevíráme data 2016, kterou vyhlásil Fond Otakara Motejla.

Mapy bez bariér byly spolufinancovány z fondů Evropské unie. Nadace garantuje pětiletou udržitelnost

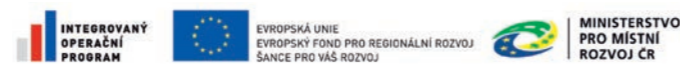

#### Partneři



## Prodejní předměty Konta Bariéry

### Nosy

I v roce 2016 jsme prodávali červené nosy, které symbolizují Konto Bariéry od samého začátku, kdy se ve známém televizním spotu jeden malý kluk na vozíku líčil do podoby klauna. Vlastimil Brodský se k tomu podmanivým hlasem ptal: „Co všechno budou muset udělat, abychom si jich všimli“? O více než dvacet let později společnost bere lidi s postižením jako svoji nedílnou součást. Rozličné předměty s tímto symbolem, s červenýmnosem, slouží k tomu, aby si veřejnost každodenní charitativní práce Konta Bariéry všimla, a aby jí právě zakoupením červeného nosu podpořila.

Nosy jsme prodávali u našich skvělých partnerů v síti lékáren Dr.Max, DM drogeriích, v restauracích KFC a Burger King, na pokladnách Českých drah, knihkupectvích Neoluxor, Krajské knihovně Karlovy Vary. Prodej v roce 2016 byl úspěšný, výtěžek přesáhl dva miliony korun.



Vánoční pohlednice Konta Bariéry, Naděžda Kotrčová, 2016

### Trička

Již druhým rokem jsme pod heslem Buď šik pro charitu prodávali vlastní kolekci triček. Autory originálních grafických návrhů byli tři přední čeští výtvarníci Stanislav Diviš, Věra Tataro a Jiří Votruba, kteří se pravidelně účastní aukčních salonů výtvarníků pro Konto Bariéry.

### Vánoční pohlednice a novoročenky

Vánoční pohlednice nabízí Konto Bariéry již dvacet let. Autorkou vánoční pohlednice Konta Bariéry pro rok 2016 je Naděžda Kotrčová, malířka a ilustrátorka z Velkých Popovic. Autory obrazových předloh pro firemní novoročenky v pořadí již desáté byli: Taťána Reková, Alena Mazochová, Sylva Prchlíková, Markéta Podhůrská, Naděžda Kotrčová, Věra Tataro, Eugen Ivanov, Eva Dudová, Táňa Svatošová-Cipárová, Oldřich Jelen, Ivana Pavlišová, Radka Ondrová, Zdeňka Radičová, Jaroslava Brázdová, Milada Matoušková, Jáchym Šolar, Simona Smutná, Vlasta Švejdová, Kristýna Mothejzíková, Martina Lancingerová, Marcela Grigarová, Ivana Hlaváčková, Bohumil Procházka, Eva Lencová, Jana Frýblová, Klára Kubešová, Iveta Autratová, Pavel Rychtařík, Jiří Vidlák, Dagmar Jirousková, Žaneta Fleknová, Petra Valouchová, Milada Samcová, Jiří Vančura, Zdeňka Šnajdrová, Klára Krátká, Kristýna Erdelová (11 let), Adéla Pokludová (10 let), Tereza Palečková (12 let), Anna Benešová (15 let), Irena Kubová, Jiří Svoboda, Ilona Baštářová.

Na úspěchu prodeje pohlednic se podílí již dvacet let opavská společnost Model Obaly a.s., která nám dodává pohlednice jako sponzorský dar. Stejně dlouho s námi spolupracuje Česká pošta, která je oficiálním prodejcem pohlednic. Internetový prodej vánoční pohlednice zabezpečila opět společnost Euromedia Group.

Příjem z prodeje pohlednic a novoročenek byl tradičně věnován na bezbariérové úpravy všech typů škol v České republice.



### Stolní kalendáře

Obrazovou část kalendáře tvořily nejlepší z prací zaslanych do celostátních dětských výtvarných soutěží Děti malují pro Konto Bariéry pořádaných Střediskem volného času Lužánky Brno. Sponzorem přípravy, výroby a distribuce kalendáře a garantem jeho prodeje byla společnost Helma 365.

Příjem z prodeje stolního kalendáře byl věnován na nákup školních pomůcek pro zdravotně postižené děti.

### Helma 365



### Aroma visačky

Partnerem projektu a výrobcem aroma visaček je společnost Mont Group s.r.o., kterou založil osvícený podnikatel Miroslav Helešic v Kosticích na Břeclavsku. Firma podporuje zaměstnávání lidí s postižením a dává práci téměř devadesáti lidem z této kategorie.



## Projekty spojené s Kontem Bariéry

### Kinematograf bratří Čadíků



Kinematograf jezdí po České republice od roku 1992. Dobrovolně vstupně věnují bratři Josef a Pavel Čadíkovi po celá léta na podporu charitativních organizací. Konto Bariéry diváci letních kin podporují od roku 2008. Za léta spolupráce jsme společně podpořili velké množství žadatelů. Také rok 2016 byl úspěšný. V průběhu filmového léta přispěli diváci na dobrovolném vstupném přes 760 tisíc korun. V roce 2016 z Kinematografu získalo podporu 38 žadatelů. Peníze jsou určeny tradičně na podporu zdravotnických projektů, které jinak Konto Bariéry nepodporuje a na rehabilitační přístroj Motomed, důležitou a finančně náročnou pomůcku.

#### Rada projektu

Andrea Bartoňová, Božena Jirků, Karolina Polverini

### Nadace ČEZ - Plníme přání, myslíme na druhé



Do charitativní sbírky se zapojilo celkem 714 zaměstnanců Skupiny ČEZ napříč celou republikou. Celková hodnota daru pro Konto Bariéry přesáhla jeden milion korun. Pomoc je určena těm, které osud uvěznil více či méně do světa ticha a tmy, tedy lidem se smyslovým postižením. Peníze pomohly 22 lidem, byly použity na nákup zdravotní pomůcky či služeb, které jim usnadní život.

### Pomáháme svým kolegům: 5 příběhů v roce 2016



Ve spolupráci s Kontem Bariéry uskutečnila Finanční správa dobročinný projekt Pomáháme svým kolegům: 5 příběhů v roce 2016. Zaměstnanecká charitativní akce měla za cíl podpořit vlastní zaměstnance Finanční správy, jejich děti a blízké, kteří mají zdravotní handicap, zdravotní omezení či se nalézají v tíživé ekonomické situaci. Do charitativního projektu se zapojila všechna pracoviště Finanční správy napříč celou republikou. A výsledek? Během necelých tří měsíců zaměstnanci Finanční správy mezi sebou v rámci projektu vybrali více než 900 000 korun.

### Dobroty pro charitu

Projekt Dobroty pro charitu vznikl v roce 2015. Každý měsíc kromě července a srpna prodáváme v Nákupní galerii Myslbek za dobrovolný příspěvek exkluzivní bezlepkové koláče a slané kvasové pečivo. Pečivo nabízíme návštěvníkům galerie, kteří tudý spěchají do práce nebo do některého z obchodů. Ocení skvělou snídaní či svačinu, pochutnají si a zároveň pomohou. Partneři, Pekařství Mašek a Domáci dobroty bez lepku, dodají pečivo bezplatně. Patronkou projektu je moderátorka a herečka Eva Čížková. Nákupem dobrot zájemci podpoří konkrétní dítě se zdravotním postižením. V roce 2016 jsme pomohli sedmi dětem se zdravotním postižením. Celkový výtěžek přesáhl 70 tisíc korun.



### Kde je Peťa?

### Kde je Peťa?

Blog z Koreje!

Peter Chalupiansky, student ČVUT, měl neotřelý nápad, spojit studijní pobyt v Jižní Koreji s pomocí těm, kteří to potřebují. Princip pomoci byl jednoduchý. Peter do České republiky posílal dárcům speciální sbírkové pohlednice v rozličných nominálních hodnotách. Platby za pohlednice mířily na transparentní účet Konta Bariéry a pomoc byla adresována konkrétním dětem se zdravotním postižením. Peter během čtyř měsíců odeslal z Koreje přes 600 pohlednic za 186 tisíc korun. Peníze pomohly deseti dětem s handicapem.

### Dej si kabát do šatny



Dlouhodobá spolupráce s Dejvickým divadlem pod heslem Dej si kabát do šatny podpořila Konto Bariéry pětikorunou za poplatek za šatnu z každého odloženého kusu oděvu. Veřejnosti se tento projekt představil 9. února hrou Kakadu autorů Karla Františka Tománka a Jiřího Havelky, ve které Simona Babčáková exceluje v roli Wendy, autistické dívky.

### Čtení pomáhá



Projekt pokračoval šestým rokem. Ojedinelý osobní projekt pana Martina Romana a jeho ženy Lenky chce přimět žáky a studenty škol ke čtení hodnotné literatury. Každý čtenář do 18 let, který se zaregistruje na stránkách

www.ctenipomaha.cz, přečte některou z doporučených knih a potvrdí to krátkým testem, získá pomyslnou odměnu padesát korun a může si vybrat, na kterou z charitativních sbírek chce přispět, který lidský příběh chce podpořit. Skutečnou finanční částku na projekty podpořené mladými čtenáři věnuje Nadace Martina Romana.

Projekty zajišťují renomované neziskové organizace. Konto Bariéry je jedním z významných garantů projektu.

#### Projekt financuje

Martin Roman a Nadace Martina Romana

### Portál Burza práce

Nadace provozuje od roku 2007 internetový portál Burza práce, který si klade za cíl usnadnit lidem s handicapem uplatnění na pracovním trhu. Portál poskytuje informace jak uchazečům, tak zaměstnavatelům. Zaměstnavatelé, kterých je registrováno 500, mohou inzerovat své nabídky bezplatně. V roce 2016 jsme uveřejnili přes 110 pracovních nabídek a registrovalo se zde více jak 100 nových uživatelů. Uchazeči zde mohou také zaregistrovat své profesní životopisy a portál tak pomáhá firmám najít schopné a kvalifikované zaměstnance dle svých priorit.

### Banka bez bariér

Patronem, vyhláškatelem a odborným garantem kategorie Banka bez bariér v rámci tradiční a prestižní soutěže Banka roku bylo Konto Bariéry v roce 2016 již po sedmé. Princip této kategorie se nezměnil. V každém ze čtrnácti krajů vždy jeden vozíčkář a jeden neslyšící testoval šest největších retailových bank. Výběr pobočky byl osobní záležitostí každého z nich. Hodnotitelé se znovu zaměřovali především na architektonické a komunikační bariéry, na možnost využití nabízených služeb pomocí internetového bankovníctví a v neposlední řadě také na profesionalitu a ochotu personálu těchto bank. V jejich očích v roce 2016 nejlépe obstála Česká spořitelna.



#### Partner



### Zaměstnavatel bez bariér

Tuto kategorii jsme v roce 2016 vyhlášovali po jedenácté, tradičně v rámci soutěže Sodexo Zaměstnavatel roku. Speciální kategorie mapuje, jak jsou firmy ochotné zaměstnat člověka s postižením. Na předních příčkách se umísťují takové podniky, které zaměstnávají pracovníky s handicapem nikoli pro splnění tabulkových požadavků

pro čerpání zákonných příspěvků, ale protože tito lidé jsou nadaní a pracovití.

Soutěž má jasná kritéria. V přihláškách sledujeme počet zaměstnanců s handicapem ve vedoucích pozicích a pracovní pozice handicapovaných zaměstnanců vůbec, možnost úpravy pracovní doby, podporu profesionálního růstu, speciální benefity nebo snahu o odstraňování architektonických bariér na pracovišti. V roce 2016 těmto kritériím nejlépe vyhověla nezisková organizace a chráněná dílna Pojd'te dál.

#### Partner



**Dnes, 15. prosince 2016 kupujete dobroty pro Jirku a přispíváte na nákup nového elektrického vozíku pro Jirku.**



**Výtěžek poputuje na pomoc dvanáctiletému Jirkovi, kterého trápí nervosvalové progresivní onemocnění - spinální muskulární atrofie. Jirka je upoutaný na invalidní vozík a na mechanickém vozíku se jen stěží uveze i doma.**

**Děkujeme, že pomáháte s námi.**

KontoBariéry





Kde je Peťa?

## Fondy Konta Bariéry



## Dej si to do šatny

Dejvické divadlo přispívá  
5 Kč z poplatku za šatnu  
na pomoc Kontu Bariéry

KontoBariéry

**DD**  
DEJVIČKÉ DIVADLO



## Fondy Konta Bariéry

### Fond innogy



V roce 2016 se společný Fond RWE a RWE Energie přejmenoval na Fond innogy. V roce 2016 společnost RWE Energie, s.r.o. darovala 1 000 000 korun a společnost innogy Česká republika, a.s. darovala 1 500 000 korun.

Fond innogy plně navázal na činnost společného Fondu RWE a RWE Energie a patří mu čestné místo mezi našimi nejvýznamnějšími partnery. Fond podporuje úspěšné a dobře zavedené organizace, které handicapovaným poskytují kvalitní služby a program.

Na seznamu podpořených organizací se nacházejí občanská sdružení, nadační fondy, speciální školy, ústavy sociálních služeb a sportovní organizace handicapovaných i jednotlivci. Účely podpory jsou různé; od sportovních a vzdělávacích aktivit přes nákladné rehabilitační a kompenzační pomůcky, příspěvky na automobily, rekonstrukce a vybavení chráněných dílen a pracovišť až po ozdravné a rehabilitační a lázeňské pobyty.

Filozofii zřizovatelů Fondu je po celou dobu naší spolupráce pomáhat zásadním způsobem, vyššími dary a významně tak ovlivnit financování potřeb žadatelů organizací i jednotlivců.

Za rok 2016 podpořil Fond innogy 44 žádostí.

### Fond PRE



Dar v roce 2016 byl 3 012 500 korun.

Fond PRE vznikl v posledním čtvrtletí roku 2012 a zařadil se objemem finanční podpory mezi nejvýznamnější partnery nadace. Statut Fondu PRE stanovil, že příspěvky mohou být poskytnuty na řešení zdravotních a sociálních potřeb osob se zdravotním postižením. Podporuje pořízení rehabilitačních a kompenzačních pomůcek, odstraňování bariér, financování léčebných pobytů či sportovních pomůcek, které umožňují návrat lidí po úrazu zpět do aktivního života.

Jde o významný fond, který je specifický i svou velikostí. Maximální výše příspěvku může být až 200 000 korun. To umožňuje podpořit i výjimečnou žádost rozhodujícím způsobem. Nadace je odborným konzultantem zakladatele fondu a také administrativním zázemím.

V roce 2016 podpořil Fond PRE celkem 91 žadatelů jednotlivců i organizací. Například jsme přispěli EWSC Praha na sportovní soustředění. Podpora jednotlivců

zahrnuje širokou škálu příspěvků na rehabilitační a kompenzační pomůcky – mechanické i elektrické, bezbariérové úpravy, příspěvky na sportovní pomůcky jako je handbike, ale třeba také na žádané rehabilitační pobyty.

#### Rada projektu

Pavel Elis, Eva Čančíková, Božena Jirků

### Fond Avast



nadační fond avast

Objem získaných finančních prostředků pro rok 2015 i rok 2016 je 3 600 000 korun.

Nadační fond AVAST je partnerem nadace od roku 2011. Při práci fondu hledáme programové průsečíky, které zajímají obě strany. Je to klíčový partner projektu SenSen, projektu Sport bez bariér, podílí se na financování osobní asistence a je jedním ze dvou hlavních partnerů Ceny Senior roku.

V roce 2016 jsme s Nadačním fondem AVAST pokračovali ve vyzkoušené spolupráci. Jsme pro tento sebevědomý nadační fond, který získal pevnou pozici v nadačním sektoru, především garantem pro podporu jednotlivců. Naším přínosem pro vzájemnou spolupráci je dlouholetá znalost a orientace v prostředí lidí se zdravotním postižením. Od začátku vzniku projektu SenSen je AVAST Software s.r.o., a později Nadační fond AVAST, důležitým partnerem tohoto projektu, zajímá se o jeho práci, o jeho směřování. Prostřednictvím naší spolupráce můžeme dát handicapovaným i seniorům novou energii.

#### Rozdělení pomoci:

Sport bez bariér ..... 500 000 korun  
Osobní asistence ..... 500 000 korun  
Projekt SenSen ..... 800 000 korun  
(z toho pro Cenu Senior roku 300 000 korun)

AVAST je partner, na kterého se můžeme spolehnout. Bez něj bychom některé aktivity nedokázali financovat a jsme rádi, že naše partnery stále zajímají projekty, na kterých spolupracujeme už pět let. Navíc se s námi pouštějí i na neprobádané cesty.

### Fond Globus



Dar v roce 2016 činil 16 365 001 korun.

Konto Bariéry a společnost Globus zahájily svůj společný projekt v roce 2002. Z každé prodané nákupní igelitové tašky je jedna koruna určena pro Konto Bariéry. Za dobu naší spolupráce jsme takto pořídili a rozdělili čtyřicet pět aut.

Společnost Globus v roce 2016 slavila 20. výročí působení na českém trhu a z každého produktu označeného logem „20 let“ odvedla z prodejní ceny vybranou částku na speciální účet Konta Bariéry. Z výtěžku mimořádné sbírky, která vynesla 14 299 148 korun, jsme pořídili 22 automobilů pro organizace, které se starají o lidi s handicapem. Tvářemi projektu bez nároku na honorář byli Lucie Bílá, Eva Holubová a Ondřej Hejma. Sběrka „20 let - Slavíme a pomáháme“ patří mezi nejvýznamnější charitativní akce roku 2016, což dokazuje i ocenění Fóra dárců. Celkem jezdí po celé republice již 67 automobilů s logy Globus a Konto Bariéry!



Tváře projetu, Eva Holubová, Lucie Bílá a Ondřej Hejma

Vozy k 20 výročí působení Globusu na českém trhu obdržely tyto organizace: Hewer z.s., Arkadie o.p.s., Česká maltézká pomoc, o.p.s., Český rybářský svaz z.s., Místní organizace Těžce tělesně postižení rybáři Kladruby, DOSIO o.p.s., Jasněnka, z.s., Sdružení „Piafa“, Domovinka - sociální služby, o.p.s., Centrum Hájek z.ú., Helpicon, z.ú., DIGNO, Hnutí Humanitární Pomoci, PFERDA z.ú., Nazaret - středisko Diakonie a misie Církve československé husitské, Sportovní club Jedličkova ústavu Praha z.s., KAMARÁD Jičín z.s., Nadační fond Mathilda, Sdružení Neratov o.s., Sdružení občanů Exodus Černí Koně z. s., ERGOTEP CSR INSTITUT o.p.s., Centrum zdravotně postižené Libereckého kraje, o.p.s.

Partnerem projektu je společnost Auto MOTOL BENI, a.s. (je jedním z největších dealerů koncernu FORD v České republice), která poskytuje na dodané automobily 30% slevu, společnost DEFEND GROUP a.s., která instaluje do každého automobilu zabezpečovací zařízení a společnost Handkook Tire, která poskytuje zimní pneumatiky.



### Fond Dr.Max



Objem finančních prostředků v roce 2016 byl 3 282 925 korun.

Třetím rokem máme skvělého partnera, kterým je ČESKÁ LÉKÁRNA HOLDING, a.s. a její síť lékáren Dr.Max. Začali jsme spoluprací obyčejným prodejem klaunských nosů na podporu Konta Bariéry. Jsou v prodeji sítě lékáren již třetím rokem a prodávají se celoročně.

Před dvěma lety jsme společně překvapili novým charitativním projektem Taxík Maxík. Jde o automobily určené pro sociální účely, pro přepravu seniorů a handicapovaných za ceny, které těmto lidem umožní využít důležitou službu tam, kde chybí. Tak jsou také vybírána cílová města.

#### Jak spolupráce funguje?

V druhé polovině roku prodávaly lékárny v řetězci Dr.Max zboží především vlastní značky – kosmetiku a potravinové doplňky. Zákazníci věděli, že z prodeje každého výrobku směřuje jedno procento z kupní ceny bez DPH do fondu, určeného pro Konto Bariéry. K tomu ČESKÁ LÉKÁRNA HOLDING poskytla Kontu Bariéry finanční dar i na režijní zajištění projektu a navíc částku, která novým provozovatelům „maxíků“ pomůže s rozjezdem projektu. A výsledek akce v lékárnách? Získali jsme finanční prostředky na nákup tří velkoprostorových automobilů Ford Tourneo Custom v roce 2016.

#### Kde Taxíky Maxíky jezdí

Na společné slavnosti v Sovových mlýnech se sešli naši partneři, kteří projekt financují se zástupci stávajících provozovatelů, tedy Liberce a Prachatic, a také tři měst, která se do projektu nově připojila. Druhý ročník přinesl auta Kutné Hoře, Praze 5 a Ústí nad Orlicí.

V každém městě byla vybrána organizace, která bude Taxíka Maxíka provozovat. V Ústí nad Orlicí je to spolek ČČK Ústí nad Orlicí, v Městské části Praha 5 je to Centrum sociální a ošetrovatelské pomoci Praha 5, p.o. a v Kutné Hoře je to Pečovatelská služba Kutná Hora, p.o. Obdarovaná města se převzetím daru zavazují provozovat speciální taxislužbu minimálně příštích pět let.



## Fondy Konta Bariéry

### Generální partner



### Partneři



## Fond Linet



Dar v roce 2016 byl 500 000 korun.

Před pěti lety s Kontem Bariéry navázala spolupráci firma LINET spol. s r.o., největší a nejlepší tuzemský výrobce nemocničních a pečovatelských lůžek a zařízení nemocnic vůbec. Nastavili jsme program, který se co nejvíce dotýká samotné činnosti společnosti, jejího výrobního programu.

V roce 2016 jsme dočerpávali zůstatek z roku 2015 a začali jsme čerpat i z daru pro rok 2016. Z Fondu Linet jsme tak mohli podpořit celkem 31 žádostí. Podpora byla určena především na rehabilitace a na nákup rehabilitačních a kompenzačních pomůcek, například mechanických a elektrických vozíků, speciálních polohovacích lůžek, chodítek, kočárku či zvedacího systému.

V roce 2016 společnost LINET spol. s r.o. věnovala také věcný dar 19 špičkových lůžek v hodnotě 500 tisíc korun.

### Rada projektu

Božena Jirků, Petra Tomsová

## Fond pomoci a společenské odpovědnosti ČSOB a ERA



Spolupráce s Československou obchodní bankou v podobě Fondu pomoci ČSOB a ERA pokračovala šestým rokem. Stále ji považujeme ve světě charity za raritu. Každý zaměstnanec banky, který má ve své rodině anebo v blízkém okolí někoho, kdo potřebuje pomoc, dostává od banky možnost

takového člověka navrhnout. Do fondu lze navrhnout pouze jednotlivce, fyzické osoby se zdravotním postižením, matky nebo rodiny, které se starají o handicapovaného člena rodiny, ale i opuštěného člověka, který se ocitl v životní tísni.

Maximální výše příspěvku byla stanovena na 30 000 korun. Podpora je určena na pořízení rehabilitačních a kompenzačních pomůcek, na osobní asistenci pro děti a studenty s handicapem a na vzdělávání handicapovaných dětí. Nejvíce příspěvků z fondu putovalo na doplatek kompenzačních pomůcek pro děti s postižením.

V roce 2016 se sešla rada projektu čtyřikrát. Celkem poskytl Fond pomoci ČSOB a ERA podporu 46 žadatelům, rozděleno bylo přes 950 tisíc korun. Například Izabela z Lovosic si mohla koupit polohovací zařízení, Karel z Okrouhla mechanický vozík, Matyáš z Březové nad Svitavou rehabilitační kočárek nebo Centrum Kociánka Brno vertikalizační stojan.

### Jak projekt funguje?

Žádosti podávají zaměstnanci v předem vyhlášených termínech a posuzuje je rada projektu sestavená z pracovníků nadace i banky.

### Rada projektu

Eva Horucková, Božena Jirků, Jitka Švejcárová

## Tipfond



Objem finančních prostředků pro rok 2016 byl 500 tisíc korun.

Rok 2016 byl dvanáctým rokem spolupráce se sázkovou kanceláří TipSport a především s jejím majitelem.

### Pravidla spolupráce

Žadatelé se obracují s projekty a žádostmi přímo na sázkovou společnost. Ta je předává nadaci se svojí představou o podpoře. TipSport využívá zkušeností nadace v oblasti charitativní práce a akceptuje naše doporučení a stanoviska při konečných rozhodnutích o podpoře. Nadace projekt zajišťuje administrativně.

TipSport nemá zájem podporovat z charitativních peněz tohoto společného fondu projekty, které zavánějí jeho reklamou. Na to má svoji marketinkovou část firmy. Majitel podporuje především samotné handicapované, matky s postiženými dětmi, lidské osudy, které ho osloví.

### Koho jsme podpořili

V roce 2016 hlavní mecenáš tohoto fondu přispěl naším prostřednictvím například Ottovi z Chorušice, Zdeňkovi z Prahy a Petrovi ze Žatce na mechanický vozík, šesti rodinám na automobil, Filipovi z Karviné a Jaroslavovi z Rousínova na elektrický vozík nebo Romanovi ze Zábřehu na osobní asistenci.

V průběhu roku byla z Tipfondu schválena podpora 19 žadatelům.

## Fond Řízení letového provozu



Dar poskytnutý v roce 2016 byl 700 000 korun.

Spolupráce se s. p. Řízení letového provozu je dlouhodobá. Vedení významného státního podniku nám poskytuje finanční prostředky na základě Usnesení vlády České republiky ze dne 14. dubna 1999 č. 334. Společně tak pomáháme lidem s handicapem s pořízováním finančně náročných rehabilitačních a kompenzačních pomůcek. Podnik s Kontem Bariéry konzultuje oprávněnost žádostí, se kterými se žadatelé obracují přímo na jeho vedení

Největším problémem rodin s handicapovaným dítětem, ale i dospělým členem, je pořízení osobního automobilu. Díky Řízení letového provozu jsme v roce 2016 poskytli podporu na pořízení automobilu celkem sedmi rodinám. Další žadatelům jsme schválili příspěvky na doplatek rehabilitačního přístroje motomed, mechanického vozíku nebo řečového procesoru. Přispěli jsme také na pořízení nájezdové rampy do auta, příslušenství k elektrickému vozíku nebo rehabilitační pobyty.

V roce 2016 jsme z Fondu Řízení letového provozu podpořili 20 žadatelů.

## Fond Lumius



Dar v roce 2016 byl 700 000 korun.

Se společností Lumius, spol. s r.o. spolupracujeme pátým rokem. V regionu, kde firma působí, si organizace a lidé z cílové skupiny již všimli, že je v jejich blízkosti sociálně odpovědná firma, která myslí na potřebné. Domluvili jsme se na podpoře mladých lidí po úrazu, rodin a organizací, které se starají o handicapované a část prostředků firma vyčlenila i na podporu seniorských aktivit.

V roce 2016 jsme z Fondu Lumius podpořili 34 žadatelů, jednotlivců i organizací. Poskytli jsme příspěvky na vozíky, rehabilitační pobyty nebo polohovací zařízení. Organizace, které zajišťují služby pro handicapované, získaly příspěvky např. na motomed, schodolez, pořízení kompenzačních pomůcek nebo pořádání plaveckých závodů.

### Rada projektu

Miloň Vojnar, Martin Kročil, Božena Jirků

## Fond Česká pošta



Dar v roce 2016 byl 356 696 korun.

Česká pošta, s.p. je dlouholetý partner nadace. Spolupráce započala již v roce 1992, kdy jsme jako první z neziskových organizací získali možnost prodávat na všech pobočkách legendární samolepky pro sbírku Konto MÍŠA. Od té doby jsme z pošt „neodešli“. Po celou dobu nabízíme na všech pobočkách pohlednice Konta Bariéry, které si získaly své příznivce i sběratele.

V roce 2016 jsme osmým rokem spolupracovali s Českou poštou, s.p. i na poli čistě charitativním. Na podporu žádostí klientů Konta Bariéry jsme získali finanční prostředky ve výši 300 tisíc korun.

### Koho jsme podpořili

Každoročně podpoříme žadatele, kterým přispějeme na finančně náročné pomůcky, jejichž pořízení by bylo nad jejich síly. Speciálně označené darovací smlouvy informují obdarované o tom, že finanční prostředky získali právě od České pošty.

V roce 2016 jsme díky tomuto fondu poskytnuli podporu 14 žadatelům. Přispěli jsme jim na nákladné kompenzační pomůcky – elektrický vozík, polohovací zařízení, chodítko nebo kvalitní sluchadla.

## Fondy Konta Bariéry

### Den dárcovství 29. listopadu 2016 ve spolupráci s Kontem Bariéry

Česká pošta a její zaměstnanci se přihlásili ke Světovému dni dobrovolnictví a dárcovství. Všem milovníkům pohlednic dali možnost zapojit se do akce „Posíláme srdce“. Pomocí webu či mobilní aplikace mohli lidé vytvořit vlastní pohlednici a poslat ji tomu, koho chtějí potěšit. Tím zároveň přispěli na dobrou věc. Česká pošta z každé odeslané Online pohlednice v den Dárcovství, tedy 29. 11. , věnovala deset korun Kontu Bariéry. Na stejné konto pak navíc v období od 30. 11. do 13. 12. přispěla dvěma korunami za každou odeslanou Pohlednici Online. Akce byla ukončena ve chvíli, kdy bylo docíleno částky 56 696 korun. Takovou částku bylo třeba získat pro jedenáctiletého Lukáše na mechanický vozík a pro osmiletou Nikolku na polohovací zařízení. Za úspěšnou akci České pošty, jíž jsme byli součástí, děkujeme.

## Fond Global Wines

### Global Wines

Objem finančních prostředků získaných v roce 2016 byl 215 000 korun, 105 000 pro rok 2016 a 110 000 pro rok 2017.

Jeden z největších dovozců a distributorů vín v České republice, společnost Global Wines, s.r.o. je partnerem Konta Bariéry již od roku 2008. Dohodli jsme se na každoroční podpoře i na způsobu použití finančních prostředků. Přispíváme našim žadatelům zejména na motomechy. Tento rehabilitační přístroj se využívá k pasivnímu cvičení, takže udržuje pohyblivost na přijatelné úrovni, zmírňuje poškození vyvolaná nedostatkem pohybu a pomáhá redukovat křeče a mobilizuje zbytkové síly svalů. Na tuto pomůcku nepřispívají ani pojišťovny, ani se na něj nevztahují sociální dávky.

V roce 2016 jsme podpořili 5 žadatelů.

## Fond MT Legal



Dar v roce 2016 byl 96 000 korun.

Konto Bariéry s advokátní kanceláří MT Legal s.r.o. začalo spolupracovat ve druhé polovině roku 2014. Nejprve v oblasti právního poradenství formou pro bono. Advokátní kancelář však chtěla pomáhat víc a rozhodla se pro užší spolupráci se zkušeným týmem nadace. Na základě jejího doporučení proto založila firemní fond MT Legal.

Advokátní kancelář chce touto formou navázat na své dosavadní projekty v oblasti společenské odpovědnosti a věnovat se i nadále podpoře zejména sociálně zdravotní oblasti. Konto Bariéry tento společný projekt zajišťuje administrativně.

V roce 2016 z Fondu MT Legal získaly podporu tři žádosti na nákup sportovního vozíku, notebooku a na ozdravný pobyt.

## Fond Edua Group



Spolupráci s Nadačním fondem EDUA Group|Caledonian Fund jsme zahájili v roce 2015. V roce 2016 jsme rozdělovali zůstatek prostředků z roku 2015.

Fond podporuje svými příspěvky vzdělávání lidí se zdravotním postižením. Žádosti o příspěvek posuzuje rada projektu – je v ní zastoupena EDUA Group s.r.o. stejně jako naše nadace. V roce 2016 jsme z fondu podpořili šest žadatelů.

### Rada projektu

Božena Jirků, Stanislav Pavlin, Radek Stavinoha

## Fondy Nadace Vodafone

Od roku 2012 jsme pro Nadaci Vodafone Česká republika realizovali projekt Vpohybu. Naše úloha spočívala v zajištění administrativní podpory a vyřízení celé finanční stránky projektu s realizátory jednotlivých projektů. V letošním roce došlo po vzájemné dohodě k rozvázání spolupráce s tím, že jsme Nadaci Vodafone Česká republika vrátili dar z roku 2016. Nadace Vodafone celý projekt ukončuje.

# Další projekty Nadace Charty 77



## Zvon Václav

Nadace Charty 77 v roce 2016 vyhlásila a podpořila veřejnou sbírku Zvon Václav. Cílem bylo získat finanční prostředky na pořízení chybějícího zvonu pro kostel svatého Havla v Havelské ulici na pražském Starém Městě. Sběrka probíhá u příležitosti 80. výročí narození Václava Havla. Nový zvon, který ponese jméno Václav a je dedikován sv. Václavu a Václavu Havlovi.

U příležitosti sbírky bylo do světa odesláno 30 zvonečků. Jejich cesty bylo možné sledovat na stránkách sbírky. Zvonečky byly následně vydraženy. Návrh zvonu vytvářelo studio Olgoj Chorchoj ve spolupráci s grafikem Alešem Najbrtem a výtvarnicí Janou Bačovou Kroftovou. Zvon bude odlit ve zvonařské dílně Grassmayr v Innsbrucku, kde se Václav Havel „podruhé“ narodil.



Zvon Václav

## Cena Václava Havla

Cena Václava Havla za lidská práva vyzdvihuje mimořádný počin v oblasti ochrany lidských práv v Evropě i mimo ni. Cena je udělována každoročně Parlamentním shromážděním Rady Evropy v partnerství s Knihovnou Václava Havla a Nadací Charty 77 a je spojená s odměnou ve výši 60 000 Euro. Nominování mohou být jednotlivci nebo nevládní instituce angažující se v boji za lidská práva. Cena byla založena v roce 2013, kdy byla také po prvé udělena.

Laureátkou Ceny Václava Havla se v roce 2016 stala členka jezidské komunity z Iráku **Nadja Muradová**. Nadia Murad Basee Taha je odvážná žena z jezidské komunity, která přežila masakr své rodiny a sexuální zotročení džihádisty IS. Dne 16. prosince 2015 Nadia promluvila na Radě bezpečnosti OSN o útoku proti Jezídům směřujícím k jejich genocidě a o sexuálním zotročování jezidských žen. Ve svém vystoupení vyzvala, aby Rada podnikla různá opatření směřující na ochranu a osvobození zajatých Jezídů a zastavení jejich genocidy.

**Cenu uděluje mezinárodní komise Ceny Václava Havla za lidská práva. V komisi pro rok 2016 zasedali:**

Pedro Agramunt (předseda komise) – prezident Parlamentního shromáždění rady Evropy, František Janouch – předseda Správní rady Nadace Charty 77, Nuala Mole – právnička, zakladatelka AIRE Centre, Marek Antoni Nowicki – právník zaměřený na lidská práva, vedoucí komise Spojených národů pro lidská práva v Kosovu, Martin Palouš – člen správní rady Knihovny Václava Havla, Christos Pourgourides – bývalý člen Sněmovny reprezentantů Republiky Kypr a bývalý předseda výboru pro právní záležitosti a lidská práva.

### Partneři

Dagmar Havlová, Zdena a Jiří Harcubovi, Jiří Sovinec a jeho dílna, Studio Činčera



## Cena Toma Stopparda

Cena Toma Stopparda byla založena ve Stockholmu v roce 1983. Každoročně je udělována v květnu za významné, převážně esejistické dílo, které je inspirativní svým myšlenkovým přínosem. Sponzoruje ji anglický dramatik českého původu, jehož jméno cena také nese.

Cenu Toma Stopparda za rok 2015 obdržel literární historik **Petr Holman** za svazek Březiniana II (2012), jenž je životní sumou jeho literárněhistorické péče o dílo Otokara Březiny. Porota rovněž ocenila eseje a studie věnované Březinovi a řadu dokonale připravených edicí Březinova básnického a esejistického díla.

Cena byla předána 26. května 2016 v rezidenci pražského primátora. Laureát obdržel, kromě finanční ceny 25 000 korun, mramorovou kostku – symbol nadace, diplom a dar od firmy Moser – křišťálový nápojový soubor.

### Porota pro rok 2015

Miroslav Balaščík, Petr Hrtánek, Petr Hruška, František Janouch, Stanislav Komárek (předseda poroty), Martin Machovec, Petr Šámal

### Cenu financuje

Tom Stoppard

### Partneři předání ceny



## Cena Františka Kriegla

Cena Františka Kriegla vznikla v roce 1987 ve Stockholmu. Je vyhlašována každoročně 10. dubna, v den jeho narození. Posláním ceny je vyzvednout příkladnou statečnost, kterou v uplynulém roce projevili jednotlivci v úsilí o dodržování lidských práv, občanských svobod a politické tolerance.

Cenu Františka Kriegla za občanskou statečnost pro rok 2016 získalo **Autonomní sociální centrum Klinika** za odvalu dokazovat, že pomoc bližnímu je správnou cestou pro každého, kdo chce zůstat skutečným člověkem. Klinika je příkladem dobrovolných aktivit, které překračují hranice jakékoli ideologie i tržního světa a stávají se obecně lidskými.

Cena byla předána 26. května 2016 v Rezidenci pražského primátora. Představitelé Kliniky obdrželi, kromě finančního daru 25 000 korun, mramorovou plastiku jako symbol nadace a diplom.

### Porota

Jan Dus, Martin Groman, František Janouch, Jana Horváthová, Miloš Rejchrt (předseda poroty), Břetislav Rychlík, Jiřina Šiklová, Jaroslav Veis

### Partneři předání



### Cenu financuje



Cena Václava Havla, Nadja Muradová



Cena Toma Stopparda, Petr Holman



Cena Františka Kriegla, Centrum Klinika



## Sen|Sen|

V roce 2012 spatřil světlo světa projekt SenSen, aby se stal kulturně společenskou platformou pro aktivní seniory z celé České republiky. Dnes je v SenSenu přihlášeno 112 klubů s téměř 14 000 seniory z celé republiky.

Projekt Nadace Charty 77|Konta Bariéry Senzační senioři (SenSen) je určen našim spoluobčanům, kteří překročili střední věk a přitom chtějí žít aktivní a plnohodnotný život. Cílem je nejen obohatit činnost seniorských sdružení i jednotlivců a podpořit jejich vlastní nápady. Zároveň chce pomoci seniorům uplatňovat jejich autoritu a důstojnost, které se opírají nejen o věk, ale především o lidské a občanské kvality.

### Cena Senior roku 2016

Nadace Charty 77|Senzační senioři ocenila již počtvrté nejlepší seniory a seniorské kluby z celé republiky. Slavnostní vyhlášení Ceny proběhlo v Pražské křižovatce 1. 10. 2016 pod záštitou MPSV, za účasti ministryně paní Michaely Marksové a předsedkyně Správní rady Nadace Dagmar a Václava Havlových Vize 97 paní Dagmar Havlové.

Seniorkou roku 2016 se stala paní **Libuše Žamberská**, která je tvář i duší spolku Úsměv je Zdraví. Spolek funguje už 23 let. Je také zakladatelkou a předsedkyní onkologického sdružení Victoria v Litomyšli. Na druhém místě se umístila paní **Helena Voctářová**, která je zakladatelkou seniorského Společenského klubu Zvonkohra v Teplících. Třetí místo obsadil výtvarník **Štefan Škapík**. Jako předseda Sdružení výtvarníků se úspěšně zasloužil o jeho čtvrt století úspěšného fungování. Čestná uznání převzali: **Jitka Dvořáková, Jaroslava Krejsová, Jiří Hrubý, Stanislav Jabůrek, Jana Tvrdková** – in memoriam.

Klubem roku se stal **Klub seniorů Rožnov pod Radhoštěm**, který aktivizuje formou vzdělávacích seminářů, besed a cvičení. Klub se aktivně účastní všech akcí projektu SenSen, zvítězil v obou ročnících štafetového plavání seniorů Přeplavme svůj La Manche. Na druhém místě se společně umístily **Pomoc bližnímu svému z Loun a Komunitní středisko Kontakt Liberec**. O třetí místo se dělí **Klub duchodců Paskov, taneční skupina Jiřinky se SENzačními SENiory v KC Prádelna a Senior klub AKC Stará Garda P2**. Čestná uznání za výjimečné aktivity získaly: **Klub seniorů Brno-Líšeň, TJ Kardio Liberec, Komunitní středisko Archa, Ostrava – Poruba**.

Podruhé byla otevřena Zlatá síň SenSenu, do které byl uveden český sochař **Olbram Zoubek**.

#### Porota ceny

Alexandra Aschermannová, Božena Jirků, Zdeněk Jirků, Radomíra Kodetová, Marie Kousalíková, Milada Kučerová, Martina Riebauerová

#### Partneři Ceny Senior roku 2016



### Druhý život dětské knihy

Dětská kniha dokáže potěšit malé i velké a může se zabydlet na mnoha místech. Aktivní senioři pomáhají se sběrem dětské literatury, která se pro některé sociální skupiny stává těžce dostupná. Zachovalé dětské knihy najdou tak své čtenáře v sociálně slabších rodinách, azylových domech nebo dětských domovech. Projekt běží od roku 2012, zatím poslední sbírka byla úspěšně ukončena v prosinci 2016 ve Svitavách. Nasbíralo se 400 knih.

### Aktivní život

Projekt SenSen podporuje rozvoj komplexního zdravého životního stylu. V projektu běžely přednášky, interaktivní semináře a praktická školení o zdravém životním stylu. Podpoře a oblibě sportování svědčí hojná účast v soutěži ve štafetovém plavání Přeplavme svůj La Manche, Sportovních hrách seniorů nebo v turistických soutěžích, jako například Výlety pro radost, kde nejlepší Senior klub ZVVZ Milevsko nachodil 421 km.

Letošní novinkou byla Swingová tančírna v retro stylu. Lekce swingu pod vedením Zdeňka Pileckého z přední swingové taneční školy Zig-Zag za hudebního doprovodu Melody Boys roztančily několik seniorských klubů.

Workshop Nebojme se sociálních sítí vedl seniory k lepší orientaci v online prostředí.

Pro všechny kluby SenSenu bylo velice inspirativní Setkání ambasadorek za účasti ministryně Michaely Marksové a výkonného ředitele měst a obcí pana Dana Jiráňka. O první zkušenosti z provozu speciální služby pro seniory Taxík Maxík se podělili zástupci provozovatelů ředitel Komunitního centra Kontakt Liberec, Bc. Michael Dufek a ambasadorka klubu SenSen z Prachatic Hana Rabenhauptová spolu s generálním ředitelem společnosti Česká lékárna holding, a.s. Danielem Horákem. Se svým příspěvkem zazářila i paní Anneliese Příkrylová, ambasadorka klubu SenSen v Rožnově pod Radhoštěm, která vyprávěla, jak se stala celebritou díky získání prestižní Ceny Senior roku 2015.

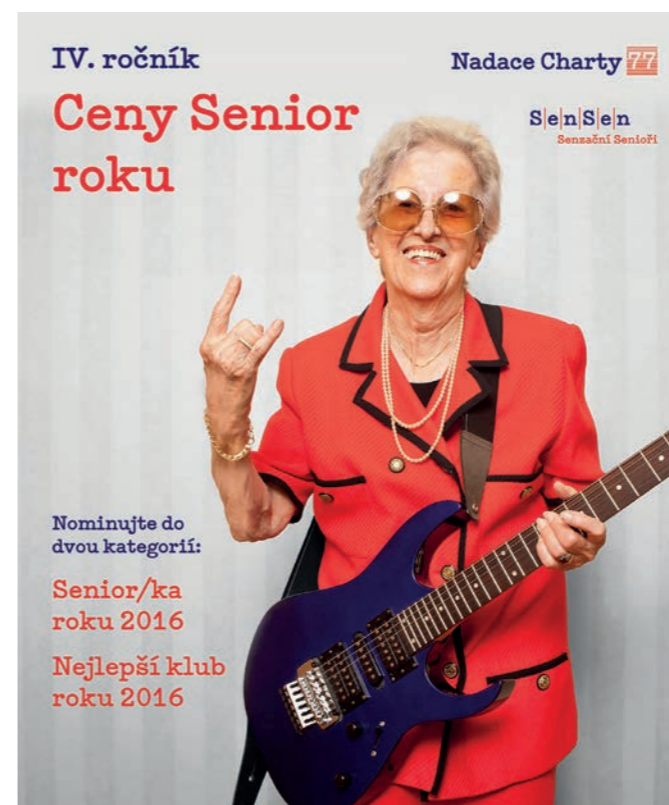

### Národní kronika

#### N|á|r|o|d|n|í|K|r|o|n|í|k|a

Národní kronika je společným projektem Nadace Charty 77|Senzační senioři a Národního muzea. Má smělou ambici stát se největším archivem malých i větších událostí, které mohou mít osobní nebo místní význam, ale ukazují dobu a souvislosti svého vzniku. Dále chce uchovat a zpřístupnit vzpomínky pamětníků pro poučení a pobavení současníků. Vzniká tak významný doplněk velkých dějin, který v budoucnu nejenom historikům umožní do hloubky zachytit současnou dobu a bude sloužit jako mezigenerační zprostředkovatel informací o době nedávno minulé.

## Jak to tenkrát bylo?

Prispějte svým příběhem na [narodnikronika.cz](http://narodnikronika.cz)

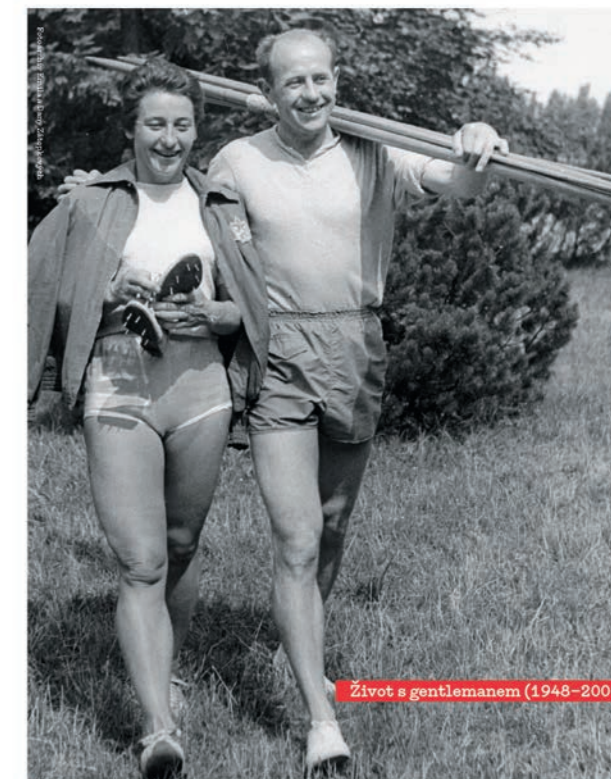

V roce 2016 se Národní kronika zapojila do celé řady projektů. Objevila se na mnoha středních školách, kde na besedách se studenty představila, jak je možné do kroniky přispívat a jaké příspěvky sbírá. Představením Národní kroniky na školách se podněcuje zájem studentů o život jejich prarodičů a uvědomění si, jaké postavení mají dnešní senioři ve společnosti a že nám mohou být velkým přínosem svou moudrostí a zkušenostmi. Na druhé straně, při návštěvě Univerzity třetího věku, byli sami senioři osloveni, aby právě oni přispěli svými vzpomínkami.

Už poněkolkáté proběhly oblíbené workshopy v Národním technickém muzeu SenSen Café. Během workshopů si mohli senioři vyzkoušet, jaké je to být kameramanem nebo televizní hlasatelkou.

Národní kronika v roce 2016 spolupracovala s Památkovým úřadem Lidice a účastnila se konference pořádanou Ministerstvem kultury Active ageing jako výzva pro kulturu v ČR a také se účastnila veletrhů, které pořádaly pražské městské části.

#### Rada projektu

Alexandra Aschermannová, Ladislav Báča, René Jež, Jiří Jinger, Božena Jirků, Radomila Kodetová, Marie Kousalíková, Milada Kučerová, Martina Riebauerová, Jindra Tužilová



Generální partner SenSenu



nadační fond avast

Sponzoři a partneři SenSenu



## Počítače proti Bariérám

### Počítače | proti | bariérám |

Před více než dvaceti lety začala historie projektu Počítače proti bariérám, v té době zcela ojedinělého. Díky němu se stovky lidí se zdravotním postižením seznámily s možnostmi využití nejnovějších informačních technologií a se standardní počítačovou technikou. Mnoho našich klientů používá IT techniku a technologie ke komunikaci, vzdělávání, hledání zaměstnání a počítač nebo notebook se stal jejich standardním pracovním nástrojem. V současné době rozdělujeme mezi oprávněné žadatele kvalitní repasovanou techniku včetně licencovaného softwaru.

### Repasovaná technika a základní software

V roce 2016 jsme rozdělovali repasovanou techniku mezi individuální žadatele a organizace. Tyto počítače a notebooky skvěle slouží jako kompenzační, studijní či pracovní pomůcky jednotlivcům i organizacím, které je využívají ke svým vzdělávacím aktivitám a jako nezbytné vybavení pro samotný provoz. V roce 2016 jsme poskytli 43 ks repasované techniky individuálním žadatelům a 173 ks organizacím.

Nejspolehlivějšími partnery jsou Nadace Vodafone, Česká spořitelna nebo ČSOB. Konkrétně od ČSOB jsme v loňském roce získali 20 ks notebooků a 10 ks tiskáren. Díky společnostem Microsoft, Avast a Zoner máme pro žadatele k dispozici licencovaný software MS Windows a MS Office, Zoner photo studio a Avast internet security.

Ve spolupráci se společností Newton Technologies jsme v loňském roce vybranému jednotlivci pořídili nový notebook včetně diktovacího programu Newton Dictate.

#### Rada projektu

Martin Bojar, Jiří Devát, Božena Jirků, Martin Kovář, Rudolf Kubík, Jana Majerová, Vlastimil Palata

#### Partneři



Pražská křižovatka, Cena Senior roku

## Speciální projekty

### Kulturní fond

Nadace i v roce 2016 podporovala zajímavé kulturní projekty.

Přispěli jsme na realizaci putovní výstavy České Stříbro, která prezentovala téma celoživotní společenské odpovědnosti a aktivního občanství. Podpořili jsme také výstavu obrazů Bohumíra Komínka. The Tap Tap orchestru jsme přispěli na pořízení hudebního nástroje s příslušenstvím. Finanční podporou jsme se podíleli na pořádání mezinárodního filmového festivalu (ne)herců s mentálním a kombinovaným postižením Metal Power Prague Film Festival. Opakovaně jsme podpořili integrační festival Cihla Fest, který organizuje Portus, z.ú. pro svoje mentálně postižené klienty. Dále jsme podpořili vydání monografie Zbyška Lorenze Pád a vydání sbírky rozhovorů Náš Václav Havel, v níž na tři desítky osobností vzpomínají na prezidenta, kamaráda, disidenta i šéfa.

Kulturní fond je otevřen i pro účelové finanční dary sponzorů. V roce 2016 jsme získali opakovaně podporu od Jiřího Czabana.

### Fond lidských práv

V roce 2016 nadace podpořila v rámci tohoto fond drobné žádosti a projekty. Jednak nadace podpořila organizaci Pomáháme lidem na úteku. Peníze byly použity na projekt humanitární pomoci uprchlíkům v Idomeni v Řecku.

Dále nadace podpořila vydání sborníku u příležitosti 85. narozenin zakladatele Nadace Charty 77 Františka Janoucha. Sborník uspořádal Vilém Prečan ve spolupráci s Květou Jechovou a Miroslavou Slavíčkovou a byl vydán Československým dokumentačním střediskem, o.p.s. Sborník mapuje celoživotní dílo Františka Janoucha a uceleně zachycuje bohatou historii nadace.

### Fond předsedy

Správní rada Nadace Charty 77 rozhodla v roce 2011 o zřízení Fondu předsedy s cílem pomoci lidem z disentu, kteří se ocitli v obtížné sociální a ekonomické situaci.

Již šestým rokem nadace poskytuje podporu lidem, kterým stáť za více než dvacet pět let nepomohl řešit jejich těžkou ekonomickou situaci způsobenou obtížným postavením v totalitním režimu. Lidé, kterým nadace pomáhá, hodnotí tuto iniciativu velmi pozitivně, a proto Správní rada rozhodla o pokračování projektu i v roce 2016 v podobném rozsahu a se stejným cílem jako v předchozích letech. Před vánočními svátky jsme připravili darovací smlouvy pro 14 osobností v celkové výši přes 120 tisíc korun.

Fond předsedy spravuje nyní dvoučlenná komise ve složení František Janouch (předseda Správní rady Nadace Charty 77) a Kamila Bendová. Libuše Šilhánová, třetí členka komise, v říjnu 2016 zemřela.

### Stipendium Neuro-Euro

Stipendium Neuro-Euro vzniklo jako součást projektu Konto MÍŠA, nejstaršího projektu nadace. Vznikl ihned po jejím založení v Praze v roce 1990.

Projekt Konto MÍŠA byl po sedmnácti letech práce ukončen současně s prodejem Leksellova gama nože. Zůstalo ale stipendium Neuro-Euro, vzdělávací projekt, který pomáhá financovat odbornou stáž mladým neurovědcům na předních klinických pracovištích v Evropské unii a podporuje vědeckou a klinickou spolupráci odborníků v rámci Evropy. Stipendium je financováno z výnosů a z finanční jistiny projektu Konto MÍŠA.

V lednu 2016 byl vyhlášen již 16. ročník tohoto stipendijního programu. Do výběrového řízení se přihlašují pracovníci neurovědních, ale i příbuzných oborů, vysokoškoláci i středoškoláci, kteří jsou mladší 40 let. Zájemci si odbornou krátkodobou stáž na prestižních zahraničních pracovištích zajišťují sami a v Nadaci se ucházejí o stipendium. Jeho výše činí 1 300 Euro pro jednoho uchazeče.

Výběrové komisi bylo předloženo 6 žádostí. Všichni uchazeči získali nárok na vyplacení stipendia. Toho do konce roku 2016 využilo a stáž úspěšně absolvovalo pět uchazečů. Šestý stipendista vycestoval na stáž v březnu roku 2017.

#### Výběrová komise Neuro-Euro

Martin Bojar, Roman Liščák, Jiří Votava, Eduard Zvěřina

### Most naděje Bratislava – Praha

Od prosince roku 2013 nadace finančně zajišťuje a podporuje projekt 2. lékařské fakulty University Karlovy v Praze a Kliniky dětské hematologie a onkologie se sídlem v Dětské fakultní nemocnici s poliklinikou v Bratislavě. Hybatelkou projektu je doc. MUDr. Alexandra Kolenová PhD., přednostka Kliniky.

Jak projekt pobíhá? V Praze, na špičkovém pracovišti, jsou vyšetřovány vzorky dětských pacientů ze Slovenské republiky s diagnózou akutní lymfoblastové leukémie, u nichž je třeba rozhodnout, jak intenzivní chemoterapii pacient potřebuje a zda je indikována anebo neindikována transplantace kostní dřeně.

V čem je hlavní smysl a cíl projektu? Vzorky nemocných slovenských pacientů se převážejí k vyšetření do Prahy na špičkové pracoviště CLIP – molekulární genetika na Klinice dětské hematologie a onkologie 2. lékařské fakulty UK Praha. V Praze byly vyšetřeny vzorky desítek dětí, u kterých se rozhodovalo o tom, zda je potřebná transplantace nebo léčba.

V roce 2016 bylo na minimální reziduální chorobu vyšetřeno a monitorováno 28 nově diagnostikovaných pacientů s akutní lymfoblastovou leukémií a 8 pacientů, kterým se leukémie vrátila, měli tzv. relaps nemoci.

Převoz a celá logistika transportu čerstvých vzorků kostní dřeně odebraných od slovenských pacientů probíhá



# Finanční část

díky spolupráci s partnerem projektu, společností DHL, bezproblémově. Výsledky z pražské laboratoře CLIP mají na Slovensku k dispozici během pěti dnů.

Klinika dětské hematologie a onkologie DFNSP a LF UK v Bratislavě i díky tomuto projektu uplatňuje na léčbu pacientů s ALL na Slovensku stejné postupy, jaké jsou využívány v ČR. Pacienti s akutní lymfoblastovou leukémií tedy dostávají nejmodernější ve světě dostupnou léčbu. Vzorky nemocných pacientů byly ale i v roce 2016 vyšetřovány na špičkovém pracovišti v Praze. Projekt se pomalu blíží k cíli, který si stanovil.

Nadace díky významnému sponzorovi, rodinné firmě Odyssey 44, a.s., manželů Kúšikových, i v roce 2016 financovala mzdové náklady na laboranta, který se na pracovišti FN Motol zabývá analýzou vzorků dětí ze Slovenska.

## Partneři projektu



## Generální sponzor

Darina a Martin Kúšikovi a jejich rodinná firma

**Odyssey<sup>44</sup>**

## Werichova vila

V roce 2013 se Nadace Charty 77 rozhodla pokusit se o možnost působit ve Werichově vile na Kampě a přihlásit se do výběrového řízení vyhlášeného vlastníkem objektu Městskou částí Praha 1. Od počátku nadace deklarovala podporu jednoho z dalších uchazečů, kterým je Muzeum Kampa – Nadace Jana a Medy Mládkových. Muzeum Kampa ve výběrovém řízení, které trvalo dva roky, zvítězilo a získalo pronájem Werichovy vily na pět let s opcí na dalších pět let. Rekonstrukce objektu, kterou organizuje i financuje Městská část Praha 1, byla dokončena v roce 2017.

Spolu s Muzeem Kampa připravujeme programový plán možného budoucího využití vnitřního i venkovního prostoru vily a propojení našich tradičních i nových projektů.

## Partneři



## Dům čtyř múz

Zdá se, že Dům čtyř múz je nekonečný projekt Nadace Charty 77.

Ani v roce 2016 se spolupráce s Městskou částí Praha 6 nehnula z místa a zdá se, že radní a zastupitelé mají s objektem v Šolínově ulici, který měl být místem naší spolupráce, zcela jiné úmysly.

Bývalý dům pro seniory, který před 90 lety vybuodovala Eliška Purkyňová, a kde také sídlil Domov pro seniory Elišky Purkyňové, zeje prázdnotou a náš projekt stojí na místě. Zdlouhavá jednání, zatím bez konkrétních výsledků. Takový je současný stav. Od záměru jsme ale zatím neustoupili.

## Partneři



doc. Ing. arch. Petr Suske, CSc.  
Fakulta architektury ČVUT a atelier SEA

## Poskytnuté finanční příspěvky

### Konto Bariéry

Spolek přátel Konta Bariéry   Praha	1 500 000,00
Filip J.   Písek	289 157,00
Jitka F.   Česká Třebová	230 853,00
z.s. TAP   Praha	200 000,00
Zelený Ostrov s.r.o.   Dobřichovice	152 678,00
Komunitní středisko KONTAKT   Liberec	137 231,00
Hewer, z.s.   Praha	116 163,00
Centrum služeb Slunce všem, o.p.s.   Unhošť	100 000,00
DIGNO (důstojnost) z.s.   Kutná Hora	100 000,00
Obchodní akademie, odborná a praktická škola Olgy Havlové   Jánské Lázně	100 000,00
Centrum pro zdravotně postižené	
Moravskoslezského kraje o.p.s.   Ostrava	77 490,00
Farní charita   Litomyšl	75 000,00
Charita Český   Těšín	69 100,00
Česka asociace paraplegiků - CZEPA   Praha	66 554,00
Krajská knihovna   Karlovy Vary	65 500,00
Jana B.   Praha	55 000,00
Krysztof M.   Trutnov	54 304,00
Sociální podnik Fenix s.r.o.   Brno	53 197,00
„Hvězda z.ú.“   Zlín	50 000,00
Asociace rodičů a přátel ZP dětí v ČR, z.s. Klub PAPERSEK   Vyškov	50 000,00
Diakonie ČCE - středisko BETLÉM   Klobouky u Brna	50 000,00
Dřevčická o.p.s.   Brandýs nad Labem	50 000,00
Farní sbor Českobratrské církve evangelické v Praze 1-Staré Město   Praha	50 000,00
Klubíčko Beroun, o.p.s.   Tetín	50 000,00
Martin P.   Vrchlabí	50 000,00
Náruč, z.s.   Řevnice	50 000,00
Oblastní charita   Červený Kostelec	50 000,00
REHAFIT, o.p.s.   Praha	50 000,00
Sbor jednoty bratrské v Ivančicích   Ivančice	50 000,00
Sociální služby Uherské Hradiště, příspěvková organizace   Uherské Hradiště	50 000,00
Statutární město Zlín   Zlín	50 000,00
Středisko rané péče EDUCO Zlín z.s.   Zlín	50 000,00
Svaz neslyšících a nedoslýchavých v ČR Krajská organizace Ústeckého kraje   Most	50 000,00
Svaz tělesně postižených v České republice   Louny	50 000,00
Vzájemné soužití o.p.s.   Moravská Ostrava	50 000,00
Zahrada 2000 z.s.   Jeseník	50 000,00
Zvonkohra z.s. SEN SEN   Teplice	50 000,00
Jan P.   Praha	49 900,00
Farní charita Litoměřice   Litoměřice	49 567,00
Karolína P.   Dolní Břežany	48 656,00
Slezská diakonie   Český Těšín	47 590,00
Domov pro seniory Elišky Purkyňové   Praha	46 544,00
Sociální agentura, o.p.s.   Ústí nad Labem	42 497,00
Alice W.   Jindřichovice pod Smrkem	42 370,00
Jan B.   Sedlčany	41 099,00
BESKYD DZR, o.p.s.   Frýdek-Místek	40 000,00
Farní sbor Českobratrské církve evangelické v Krnově   Krnov	40 000,00
Hubert Š.   Brantice	40 000,00
Jana G.   Karviná	40 000,00
Karel K.   Vysoké Mýto	40 000,00
Marek Ř.   Postřelmov	40 000,00
Marie P.   Karviná	40 000,00
Petr S.   Temelín	40 000,00
Asistence o.p.s.   Praha	39 000,00

Marie S.   Šternberk	36 980,00
Martina K.   Prostějov	35 699,00
Daniel Š.   Soběslav	35 000,00
Studio Oáza, kulturní centrum pro lidi s mentálním postižením   Praha	35 000,00
NEJSTE SAMI   Nové Sedlo	33 580,00
Česká asociace basketbalu na vozíku, z.s.   Třebíč	32 022,00
Hedvika P.   Lužná	32 000,00
Irena B.   Ostrava	32 000,00
Rostislav V.   Havířov	30 364,00
Farní sbor Českobratrské církve evangelické Horní Krupá   Horní Krupá	30 000,00
Filip B.   Troubky	30 000,00
FM Solutions a.s.   Praha	30 000,00
Hornomlýnská, o.p.s.   Praha	30 000,00
Josef H.   Bernartice u Trutnova	30 000,00
Kateřina J.   Horní Moštěnice	30 000,00
Martin Ž.   Hrochův Týnec	30 000,00
Martina Š.   Prostějov	30 000,00
Monika F.   Ústí nad Labem	30 000,00
Radek H.   Uherský Brod	30 000,00
Radek P.   Kladno	30 000,00
Radka B.   Karviná	30 000,00
Lenka T. Velké   Opatovice	26 000,00
Pavčina J.   Prostějov	26 000,00
Lenka N.   Hradec Králové	25 417,00
Alena M.   Valašská Polanka	25 000,00
Alžběta S.   Liberec	25 000,00
Anatolij S.   Doubleby nad Orlicí	25 000,00
Anna R.   Plzeň	25 000,00
Barbora Č.   Havlíčkův Brod	25 000,00
David K.   Veselí nad Moravou	25 000,00
Diakonie ČCE - středisko Západní Čechy   Plzeň	25 000,00
Ivana B.   Zlín	25 000,00
Jakub S.   Ostrava	25 000,00
Jana H.   Domašov u Brna	25 000,00
Jana P.   Praha	25 000,00
Jarmila G.   Hořovice	25 000,00
Josef M.   Pravčice	25 000,00
Josef T.   Vysoké Mýto	25 000,00
Karel S.   Dolní Břežany	25 000,00
Karla S.   Český Krumlov	25 000,00
Lenka M.   Chodov	25 000,00
Leoš L.   Kutná Hora	25 000,00
Lucie S.   Brno	25 000,00
Luděk V.   Nová Paka	25 000,00
Marcela S.   Plumlov	25 000,00
Markéta Z.   Třebíč	25 000,00
Michal O.   Luhačovice	25 000,00
Milan T.   Litvínov	25 000,00
Ondřejka Š.   Praha	25 000,00
Pavel B.   Havlíčkův Brod	25 000,00
Petr B.   Praha	25 000,00
Petr J.   Český Krumlov	25 000,00
Petra S.   Bystrany	25 000,00
Petrana S.   Odry	25 000,00
Radka L.   Havlíčkův Brod	25 000,00
Romana P.   Karviná	25 000,00
Tomáš Č.   Mutějovice	25 000,00
Tomáš Ž.   Vsetín	25 000,00
Veronika N.   Praha	25 000,00
Zdeněk K.   Uherský Brod	25 000,00
Petra Z.   Odolená Voda	24 996,00
Jan L.   Kroměříž	23 000,00

Pavla F.   Ostrava	22 000,00
Dětský domov a Školní jídelna, Chomutov, Čelakovského 822, příspěvková organizace   Chomutov	21 479,00
Život bez bariér, z. ú.   Nová Paka	21 200,00
Michal J.   Praha	20 980,00
Základní škola a Střední škola Credo, o.p.s.   Olomouc	20 733,00
Kateřina B.   Praha	20 187,00
Univerzita Palackého Olomouc   Olomouc	20 128,00
Petra R.   Karlovy Vary	20 001,00
Alena R.   Čestlice	20 000,00
Aleš Z.   Náchod	20 000,00
ALKA, o.p.s.   Příbram	20 000,00
Andrea Ž.   Sokolov	20 000,00
Arnošt D.   České Budějovice	20 000,00
Auxilium o.p.s.   Hošťálková u Vsetína	20 000,00
Blanka Š.   Litvínovice	20 000,00
Bohumil S.   Hlízov	20 000,00
Bohumír V.   Nový Jičín	20 000,00
Centrum Orion, z.s.   Rychnov nad Kněžnou	20 000,00
Cesta domů, z. ú.   Praha	20 000,00
Dana S.   Puklice	20 000,00
Daniel B.   Včelná	20 000,00
Diakonie ČCE - středisko Myslibořice   Myslibořice	20 000,00
Dotyk II, o.p.s.   Vysoké Popovice	20 000,00
Eduard K.   Velký Újezd	20 000,00
Eliška N.   Kroměříž	20 000,00
Filip V.   Olomouc	20 000,00
František Š.   Hluboká nad Vltavou	20 000,00
Hana V.   Valašské Meziříčí	20 000,00
Ilona V.   Brno	20 000,00
Ivana B.   Uherský Brod	20 000,00
Ivana K.   Kamenné Žehrovice	20 000,00
Ivana K.   Žihle	20 000,00
Jakub D.   Sázava	20 000,00
Jan B.   Jičín	20 000,00
Jan B.   Mohelnice	20 000,00
Jan Ch.   Fryšták	20 000,00
Jan M.   Bruntál	20 000,00
Jan M.   Znojmo	20 000,00
Jan S.   Pardubice	20 000,00
Jana H.   Český Krumlov	20 000,00
Jana J.   Poděbrady	20 000,00
Jana S.   Hrádek u Rokycan	20 000,00
Jaromír S.   Plzeň	20 000,00
Jaroslav K.   Pardubice	20 000,00
Jesika P.   Bechyně	20 000,00
Jiří D.   Vlašim	20 000,00
Jiří G.   Karviná	20 000,00
Jiří M.   Vsetín	20 000,00
Jiří S.   Plzeň	20 000,00
Jiří Š.   Písek	20 000,00
Josef M.   Bystré	20 000,00
Karel Z.   Kopřivnice	20 000,00
Karolína D.   Litoměřice	20 000,00
Klára A.   Hradec Králové	20 000,00
Lenka K.   Louny	20 000,00
Lenka L.   Pardubice	20 000,00
Libuše L.   Ostrava	20 000,00
Lucie M.   Zlončice	20 000,00
Marcela V.   Kravaře	20 000,00
Marta S.   Brno	20 000,00
Martin M.   Prostějov	20 000,00
Martin S.   Krnov	20 000,00
Martin Š.   Velké Meziříčí	20 000,00

Michal P.   Šternberk	20 000,00
Michal S.   Rokytnice nad Jizerou	20 000,00
Michal Š.   Sedlec	20 000,00
Milan K.   Hošťálková	20 000,00
Miroslav H.   Třebořov	20 000,00
Nina K.   Litvínov	20 000,00
Oblastní charita Most   Most	20 000,00
Oblastní charita Pardubice   Most	20 000,00
Olga P.   Hradec Králové	20 000,00
Ondřej M.   Blansko	20 000,00
Otto K.   Chorušice	20 000,00
Pavel B.   Aš	20 000,00
Pavel K.   Rouchovany	20 000,00
Pavčina F.   Lázně Toušeň	20 000,00
Petr Č.   Turnov	20 000,00
Petr F.   Pardubice	20 000,00
Petr F.   Vejpřty	20 000,00
Petr P.   Velvary	20 000,00
Petr S.   Havířov	20 000,00
Petra P.   Nový Knín	20 000,00
Petra S.   Nový Jičín	20 000,00
Radek N.   Leština	20 000,00
Radomír K.   Ostrava	20 000,00
Renáta B.   Hustopeče nad Bečvou	20 000,00
Renata L.   Český Krumlov	20 000,00
Silvie F.   Olomouc	20 000,00
Stanislava B.   Volduchy	20 000,00
Tomáš M.   Chotíkov	20 000,00
Tomáš M.   Ostrava	20 000,00
Tomáš P.   Spálené poříčí	20 000,00
Tomáš V.   Lověšice	20 000,00
Unie ROSKA - reg. org. ROSKA ČESKÁ LÍPA, z.p.s.   Nový Bor	20 000,00
Univerzita Karlova Praha   Praha	20 000,00
Václav K.   Hlučín	20 000,00
Věra J.   Znojmo	20 000,00
Veronika K.   České Budějovice	20 000,00
Vladimír C.   Studénka	20 000,00
Vojtěch K.   Kobeřice	20 000,00
Vojtěch K.   Rýžoviště	20 000,00
Základní škola praktická, Základní škola speciální a Mateřská škola   Kladno	20 000,00
Zdeněk J.   Orlová-Lutyň	20 000,00
Zdeněk M.   Lomnice nad Popelkou	20 000,00
Zdeněk Z.   Jablonec nad Nisou	20 000,00
ZŠ praktická, ZŠ speciální a Mateřská škola, Kladno   Kladno	20 000,00
Zuzana W.   Odry	20 000,00
Fokus Vysočina   Havlíčkův Brod	19 990,00
Dílna Eliáš z.s.   Praha	19 840,00
Petra A.   Hrabyně	19 450,00
Centrum LADA, z.s.   Pacov	19 350,00
Sylva L.   Ostrava	19 210,00
Bronislava B.   Hudlice	19 200,00
Centrum pro dětský sluch Tamtam o.p.s.   Praha	19 000,00
J sme tady, o.p.s.   Přerov	19 000,00
Veronika Š.   Praha	18 960,00
Lenka E.   Praha	18 139,00
Jana P.   Velké Opatovice	18 000,00
Irena Š.   Děčín	17 893,00
Šárka V.   Ostrava	17 883,00
Róbert Š.   Havířov	17 447,00
Radomír Z.   Moravská Třebová	17 113,00
Lenka N.   Hrabyně	17 066,00
Monika K.   Bukovec	17 050,00
Ivana K.   Sokolov	17 000,00



## Poskytnuté finanční příspěvky

Petr P.   Prostřední Suchá	16 900,00
Luboš N.   Železná Ruda	16 499,00
Jindřich K.   Hradec Králové	16 399,00
Ivana K.   Ostrava	16 105,00
Antonie P.   Litvínov	16 000,00
Bronislava W.   Praha	16 000,00
Eva H.   Český Brod	16 000,00
František Š.   Spálené Poříčí	16 000,00
Hana D.   Kněžves	16 000,00
Hana K.   Dobšice	16 000,00
Ivan C.   Plzeň	16 000,00
Iveta Ch.   Pečky	16 000,00
Jana N.   Kladno	16 000,00
Jaroslav K.   Dolní Kralovice	16 000,00
Jaroslava S.   Zátor	16 000,00
Jitka Ř.   Vřesovice	16 000,00
Lucie P.   Ostrava	16 000,00
Lukáš K.   Strážnice	16 000,00
Markéta B.   Trstěnice	16 000,00
Martin M.   Chrudim	16 000,00
Martina T.   Praha	16 000,00
Michaela S.   Netvořice	16 000,00
Miroslav S.   Lukov	16 000,00
Nad'a K.   Pobřeží	16 000,00
Nika N.   Paskov	16 000,00
Pavlina B.   Poříčí nad Sázavou	16 000,00
Pavlina P.   Blšany u Loun	16 000,00
Petr N.   Habartov	16 000,00
Petra K.   Ludgerovice	16 000,00
Petra P.   Přelouč	16 000,00
Romana A.   Praha	16 000,00
Sylva K.   Ostrava	16 000,00
Šárka K.   Svitavy	16 000,00
Tereza J.   Teplice	16 000,00
Veronika Š.   Loděnice	16 000,00
Viktor P.   Frýdek-Místek	16 000,00
CERPOS   Benešov	15 966,00
Jitka P.   Semily	15 920,00
Marcel B.   Hodkovice nad Mohelkou	15 900,00
Barbara V.   Otrokovice	15 498,00
Monika S.   Frýdek-Místek	15 468,00
Miroslava B.   Ostrava	15 040,00
Aleš S.   Hněvošice	15 000,00
Blažena K.   Veverská Bítýška	15 000,00
Dagmar H.   Znojmo	15 000,00
Dana S.   Klimkovice	15 000,00
Drahlava Š.   Klatovy	15 000,00
Emílie H.   Praha	15 000,00
Evženie G.   Diváky	15 000,00
Jan R.   Frýdek-Místek	15 000,00
Jaromír K.   Kyjovice	15 000,00
Jaroslav K.   Velvary	15 000,00
Jitka M.   Bystřany	15 000,00
Jitka N.   Český Krumlov	15 000,00
KAFIRA o.p.s.   Opava	15 000,00
Karolína H.   Divišov	15 000,00
Ladislav L.   Brno	15 000,00
Lenka D.   Hranice	15 000,00
Marika M.   Broumy	15 000,00
Martin K.   Hůry	15 000,00
Martin P.   Dolní Bečva	15 000,00
Martina P.   Brno	15 000,00
Patrik H.   Moravský Krumlov	15 000,00
Pavla N.   Olomouc	15 000,00

Petr S.   Uherské Hradiště	15 000,00
Simona P.   Veltrusy	15 000,00
Sylva W.   Karviná	15 000,00
Veronika B.   Mořkov	15 000,00
Zdeňka V.   Kolšov	15 000,00
Tomáš M.   Dublovice	14 992,00
Oblastní charita Uherský Brod   Uherský Brod	14 985,00
Jan J.   Praha	14 800,00
Jan K.   Olomouc	14 740,00
Josef D.   Lubenec	14 532,00
Vladislava P.   Uherský Brod	14 508,00
Milan S.   Sedliště	14 073,00
Ivica I.   Břežany	13 900,00
Jakub B.   Komořany	13 900,00
Jiří N.   Ostrava	13 900,00
Pavel M.   Velké Němčice	13 900,00
Jana K.   Jestřebí	13 728,00
Kristýna M.   Třebíz	13 625,00
Petra Š.   Lužice	13 571,00
Ivana Š.   Červená Voda	13 000,00
Kateřina B.   Slatiňany	13 000,00
Hana S.   Moravský Písek	12 885,00
Jan K.   Loukov	12 847,00
Monika R.   Frýdek-Místek	12 846,00
Petra P.   Fryšták	12 690,00
Růžena B.   Louny	12 600,00
Sandra W.   Český Těšín	12 600,00
Centrum pro integraci osob se zdravotním postižením	
Královehradeckého kraje o.p.s.   Hradec Králové	12 584,00
Ladislava K.   Aš	12 428,00
Jitka K.   Drnovice	12 373,00
Věra H.   Polná	12 330,00
Ladislava M.   Liberec	12 233,00
Alena P.   Hořice	12 230,00
František V.   Brno	12 190,00
Pavla M.   Frýdlant nad Ostravicí	12 100,00
Erika T.   Chomutov	12 000,00
Jiří V.   Krnov	12 000,00
Kateřina Z.   Brno	12 000,00
Lubomír S.   Ostrava	12 000,00
Patrik P.   Jablonec nad Nisou	11 964,00
Základní škola a Mateřská škola Prointepo s.r.o.	
Hradec Králové	11 860,00
Jana S.   Náměšť nad Oslavou	11 800,00
Denisa P.   Týn nad Vltavou	11 646,00
Stanislav T.   Olomouc	11 595,00
Jiří Š.   Česká Lípa	11 507,00
Lenka P.   Benešov	11 165,00
Mateřská škola speciální Louny, příspěvková organizace  Louny	11 005,00
Zlata W.   Kladno	11 000,00
Jiří S.   Liberec	10 726,00
Ivana B.   Olomouc	10 700,00
Roman M.   Ostrava	10 700,00
Jiří Š.   Zlín	10 580,00
Karin D.   Krnov	10 560,00
Eva H.   Plzeň	10 336,00
Josef H.   Nové Město na Moravě	10 336,00
Markéta G.   Paseka	10 275,00
Emil N.   Srbice	10 230,00
Ludmila J.   Frýdek-Místek	10 190,00
Adéla K.   Jablonec nad Nisou	10 000,00
Dětské centrum Paprsek   Praha	10 000,00
Jana P.   Uničov	10 000,00
Jiří P.   Znojmo	10 000,00

Marie H.   Přeštice	10 000,00
Michal H.   Soběslav	10 000,00
Miroslava M.   Brno	10 000,00
Oldřich Š.   Ostrava	10 000,00
Podkrkonošská společnost přátel dětí zdravotně	
postižených, z.s.  Semily	10 000,00
Radka B.   Hranice	10 000,00
Sdružení TULIPAN, z.s.   Liberec	10 000,00
SŠ, ZŠ a MŠ Frýdek-Místek, příspěvková organizace	
Frýdek-Místek	10 000,00
Stanislav N.   Zlín	10 000,00
Svatava K.   Brandýs nad Labem-Stará Boleslav	10 000,00
Václav K.   Ostrov	10 000,00
Viktor R.   Zlonice	10 000,00
Zuzana P.   Všenory	10 000,00
Romana Š.   Chomutov	9 997,00
Fatima P.   Praha	9 970,00
Diakonie ČCE - středisko Praha   Praha	9 800,00
Pavlina N.   Jeseník	9 740,00
Jarmila F.   Brno	9 723,00
Petra V.   Lom u Mostu	9 723,00
Hana Z.   Petrovice	9 709,00
Kamila Z.   Hradec Králové	9 709,00
Lucie T.   Horšovský Týn	9 709,00
Markéta B.   Dolní Lutyně	9 709,00
Radka S.   Sezemice	9 700,00
Andrea B.   Velká Kraš	9 677,00
Martina M.   Dobrá voda u Hořic	9 664,00
Vladimíra F.   Nový Bor	9 450,00
Renata P.   Ostrava	9 300,00
Lucie Ž.   České Budějovice	9 200,00
Blanka K.   Liberec	9 000,00
Michaela P.   Koclířov	9 000,00
Simona B.   Bohušovice nad Ohří	9 000,00
Soňa Š.   Horoušany	9 000,00
Šárka H.   Napajedla	9 000,00
Galyna K.   Teplice	8 900,00
Olga K.   Brno	8 897,00
Margita Z.   Ostrava	8 888,00
Šárka L.   Jindřichův Hradec	8 800,00
Hana Z.   Hořice v Podkrkonoší	8 665,00
Hana S.   Valašské Meziříčí	8 380,00
Helena K.   Kamenný Újezd	8 339,00
Vít K.   Moravský Krumlov	8 180,00
Helena B.   Rožnov pod Radhoštěm	8 000,00
Lenka V.   Hlušovice	8 000,00
Milan J.   Opava	8 000,00
Petr F.   Brno	8 000,00
Rostislav D.   Ostrava	8 000,00
Silvie K.   Hlučín	8 000,00
Veronika F.   Pohořelice	8 000,00
Krajská vědecká knihovna v Liberci   Liberec	7 980,00
Adriana M.   Liberec	7 883,00
Lucie K.   Rýmařov	7 883,00
Veronika K.   Staré Město u Frýdku-Místku	7 874,00
Jaroslav P.   Česká Lípa	7 787,00
Andrea G.   Otrokovice	7 771,00
Gabriela F.   Chlumeck nad Cidlinou	7 626,00
Lucie M.   Trutnov	7 600,00
Miroslava S.   Most	7 500,00
Karel T.   České Budějovice	7 442,00
Asociace rodičů a přátel ZP dětí v ČR, z.s. Klub „Úsměv“	
Žďár nad Sázavou	7 326,00
Markéta S.   Nezdenice	7 233,00

Barbora S.   Třebechovice pod Orebem	7 180,00
Lada K.   Praha	7 160,00
Junák - český skaut, středisko Arcus Praha, z.s.   Praha	7 000,00
Miluška L.   Nová Paka	7 000,00
Lucie B.   Vřesina	6 956,00
Marek U.   Litovel	6 920,00
Tomáš T.   Žamberk	6 920,00
Michal H.   Havířov	6 900,00
Miroslav P.   Kolín	6 824,00
Jakub F.   Ústí nad Labem	6 500,00
Radka P.   Rokycany	6 303,00
Anna S.   Praha	6 000,00
Lenka M.   Skorošice	5 993,00
Monika R.   Praha	5 962,00
Josef N.   Kojetín	5 774,00
Jana Z.   Praha	5 700,00
Veronika G.   Litoměřice	5 700,00
Pavla N.   Velké Karlovice	5 580,00
Hana F.   Frýdlant nad Ostravicí	5 500,00
Kristýna P.   Litoměřice	5 500,00
František E.   Loučovice	5 384,00
Sdružení „Piafa“   Vyškov	5 300,00
Dětský domov a Školní jídelna   Lipník nad Bečvou	5 200,00
Martin S.   Ostrava	5 009,00
Antonín B.   Frýdek-Místek	5 000,00
Barbora M.   Vřesina u Bílovice	5 000,00
Jana Z.   Praha	5 000,00
Ludmila K.   Plaňany	5 000,00
Miroslav K.   Brno	5 000,00
Radka P.   Chomutov	5 000,00
Robert A.   Opatovice nad Labem	5 000,00
Roman T.   Ostrava	5 000,00
Lenka Ch.   Děčín	4 999,00
Michaela S.   Horní Pěna	4 955,00
Alice G.   Hradec Králové	4 837,00
Jan S.   Žatčany	4 500,00
Sportovní club Obchodní akademie Jánské Lázně	
Jánské Lázně	4 500,00
Miroslava S.   Nymburk	4 310,00
Jana F.   Praha	4 168,00
Zdeněk I.   Rousínov	4 150,00
Edita K.   Zlín	4 000,00
Petr Z.   Spytihněv	4 000,00
Zuzana K.   Bělá nad Radbuzou	4 000,00
Jarmila H.   Břehey-Přelouč	3 284,00
Pavla L.   Zlín	3 163,00
Lenka F.   Plzeň	3 000,00
Martin O.   Praha	3 000,00
Emílie V.   Plzeň	2 819,00
Richard Z.   Most	2 697,00
Eva S.   Český Těšín	2 666,00
Marie V.   Jičín	2 300,00
Eva O.   Brno	2 000,00
Xenie M.   Ostrava	2 000,00
David Z.   Karlovy Vary	1 396,00
Kateřina B.   Vysoké Mýto	1 062,00
Denisa Č.   Vamberk	980,00

## Fond Kinematograf

Centrum komplexní neurorehabilitační péče pro nemocné s roztroušenou sklerózou   Rudná	100 000,00
Lukáš K.   Olomouc	87 304,00
Petr P.   Praha	60 000,00











## Poskytnuté finanční příspěvky

Nikola H.   Zlín	10 000,00
Šárka C.   Teplice	7 290,00
Jan N.   Praha	5 146,00
Jarmila M.   Lehotice	5 000,00
David S.   Kaznějov	3 050,00

### Fond leukémie

Univerzita Karlova Praha   Praha	360 000,00
----------------------------------	------------

### Fond Fundraising

Kinematograf bratří Čadiků, s.r.o.   Mokrá	350 000,00
Jan V.   Brno	106 240,00
Kateřina M.   Chotěboř	99 240,00
Lenka K.   Plzeň	50 000,00
Klára Š.   Brno	27 594,00

### Fond Globus

Arkadie, o.p.s.   Teplice	648 251,00
CENTRUM HÁJEK z.ú.   Vejprnice	648 251,00
Centrum pro zdravotně postižené Libereckého kraje   Liberec	648 251,00
Černí koně, z.s.   Nové Jirny	648 251,00
Česká maltézská pomoc Suverenního řádu maltézských rytířů   České Budějovice	648 251,00
Český rybářský svaz, z.s., místní organizace Těžce tělesně postižení rybáři Kladruby   Vlašim	648 251,00
DIGNO (důstojnost) z.s.   Kutná Hora	648 251,00
Domovinka - sociální služby o.p.s.   Plzeň	648 251,00
DOSIO, o.p.s.   Hradec Králové	648 251,00
ERGOTEP CSR INSTITUT o.p.s.   Proseč	648 251,00
Helpicon z.ú.   Čáslav	648 251,00
Hewer z.s.   Praha	648 251,00
Hnutí Humanitární Pomoci Blansko   Blansko	648 251,00
Jasněnka, z.s.   Uničov	648 251,00
KAMARÁD Jičín z.s.   Jičín	648 251,00
Nadační fond Matilda   Praha	648 251,00
Nazaret, středisko Diakonie a misie Církve československé husitské   Borovany	648 251,00
PFERDA z.ú.   Rychnov nad Kněžnou	648 251,00
Sdružení „Piafa“   Vyškov	648 251,00
Sdružení Neratov o.s.   Rokytnice v Orlických horách	648 251,00
Sdružení občanů Exodus   Třemošná	648 251,00
Sportovní club Jedličkova ústav   Praha	648 251,00

### Fond Pražská energetika

Černí koně, z.s.   Nové Jirny	200 000,00
Zelený ostrov s.r.o.   Dobřichovice	100 000,00
Petra T.   Měšice	77 575,00
Martina Š.   Praha	68 000,00
Sportovní klub vozíčkářů   Praha	64 975,00
Petr P.   Praha	60 000,00
Alice W.   Jindřichovice pod Smrkem	50 000,00
Helena V.   Liberec	50 000,00
Jan Š.   Kladno	50 000,00
Jiří K.   Praha	50 000,00
Karolína P.   Dolní Břežany	50 000,00
Marcela P.   Praha	50 000,00
Martina J.   Křelovice	50 000,00

Michaela H.   Praha	50 000,00
Michal Š.   Hradec Králové	50 000,00
Parkinson - Help o.s.   Praha	50 000,00
Tomáš S.   Brandýs nad Labem	50 000,00
Zuzana B.   Česká Třebová	50 000,00
Alena J.   Bruntál	40 000,00
Jakub R.   Praha	40 000,00
Jana S.   Praha	40 000,00
Jiří P.   Praha	40 000,00
Ladislav J.   Kladno	40 000,00
Martina J.   Praha	40 000,00
Pavel P.   Kladno	40 000,00
Zuzana P.   Praha	40 000,00
Jakub T.   Kutná Hora	35 000,00
Jiří Ř.   Praha	35 000,00
Miroslav Š.   Praha	35 000,00
Vladimír M.   Praha	35 000,00
Artur H.   Praha	30 000,00
Asociace muskulárních dystrofiků v ČR, z.s.   Praha	30 000,00
Borůvka - Borovany   Borovany	30 000,00
Daniela B.   Praha	30 000,00
Jan K.   Praha	30 000,00
Josef Š.   Kladno	30 000,00
Kateřina P.   Praha	30 000,00
Michal A.   Praha	30 000,00
Miroslava H.   Praha	30 000,00
Olga G.   Liberec	30 000,00
Petra Č.   Praha	30 000,00
Jana B.   Praha	27 900,00
Dětské centrum Paprsek   Praha	25 500,00
Alena D.   Praha	25 000,00
Ondřej P.   Olomouc	25 000,00
Zdeňka S.   Praha	25 000,00
EWSC   Praha	22 000,00
Rodičovské sdružení při pomocné škole   Praha	22 000,00
Jana K.   Praha	21 839,00
Linda H.   Úvaly	20 068,00
Anna S.   Praha	20 000,00
Elvina J.   Praha	20 000,00
Hana B.   Praha	20 000,00
Miroslava S.   Slaný	20 000,00
Monika K.   Praha	20 000,00
NO FOOT NO STRESS, o.s.   Praha	20 000,00
Petr B.   Praha	20 000,00
Tomáš P.   Benešov	20 000,00
Josefa T.   Praha	19 172,00
Richard S.   Praha	19 070,00
Miroslav Š.   Praha	18 487,00
Jiří B.   Neratovice	18 058,00
Ilona V.   Praha	17 287,00
Jan Z.   Praha	16 500,00
Vladimír Č.   Praha	15 435,00
Patrik K.   Praha	15 400,00
Milan L.   Praha	15 000,00
Pavla J.   Zahořany	15 000,00
Marie S.   Praha	14 533,00
Dílna Gawain, z.s.   Praha	13 692,00
Jaroslava T.   Praha	13 250,00
Stanislav K.   Praha	12 900,00
Natalie S.   Praha	12 808,00
Sportovní club Jedličkova ústavu   Praha	12 000,00
Jana V.   Praha	11 980,00
Lenka T.   Praha	10 500,00
Michaela K.   Karviná	10 000,00

Cesta slunce o.s.   Praha	9 700,00
Dana A.   Praha	7 849,00
Martin O.   Praha	7 500,00
Eva V.   Praha	6 660,00
Petr D.   Praha	5 000,00
Magdalena Š.   Praha	3 137,00

### Fond MT Legal

Flor-in   Praha	25 000,00
Mobilní hospic Ondrášek, o.p.s.   Ostrava	19 886,00
Petra J.   Praha	12 792,00

### SENzační SENioři

Klub seniorů Rožnov pod Radhoštěm, z.s.   Rožnov pod Radhoštěm	40 000,00
Libuše Ž.   Lovosice	40 000,00
Helena V.   Teplice	30 000,00
Klub seniorů - Pomoc blízním, o.s.   Louny	30 000,00
Klub důchodců Paskov z.s.   Paskov	20 000,00
Komunitní centrum Prádelna   Praha	20 000,00
Štefan Š.   Šestajovice	20 000,00
Akademický klub třetího věku Aktiv o.s.   České Budějovice	10 000,00
Jaroslava K.   Volary	10 000,00
Jiří H.   Ostrava	10 000,00
Jitka D.   Kroměříž	10 000,00
Klub přátel dobrého vína Káji Maříka   Mníšek pod Brdy	10 000,00
Klub seniorů Brno-Líšeň, z.s.   Brno	10 000,00
Komunitní centrum Archa   Ostrava	10 000,00
Stanislav J.   Brno	10 000,00
TJ KARDIO z.s.   Liberec	10 000,00
Nina V.   Liberec	3 000,00

### Fond Caledonian Edua

Kateřina B.   Ostrava	10 000,00
Veronika J.   Praha	10 000,00

### Taxík Maxík

Centrum sociální a ošetřovatelské pomoci Praha 5   Praha	648 251,00
Město Kutná Hora   Kutná Hora	648 251,00
Město Ústí nad Orlicí   Ústí nad Orlicí	648 251,00
Komunitní středisko Kontakt   Liberec	150 000,00
Oblastní charita Vimperk   Vimperk	150 000,00

### Seznam podpořených stipendistů

Adéla M.	Obchodní akademie Žatec
Aleš K.	Vyšší odborné škola, obor Právní asistence
Andrea K.	Technická univerzitě v <span> </span> Liberci, obor Učitelství pro 2. stupeň ZŠ
Aneta Z.	Zdravotně-sociální fakulta Jihočeské univerzity v <span> </span> Českých Budějovicích, obor Speciální pedagogika/vychovatelství
Arnošt P.	Vysoká škola technická a ekonomická v <span> </span> Českých Budějovicích, obor Ekonomika podniku
Barbora M.	Metropolitní Univerzita Praha, obor veřejná správa
David K.	Mendelova univerzita v <span> </span> Brně, obor Agroekologie
Eva Ch.	Kinantropologie na FTVS UK v <span> </span> Praze
Inka D.	Právnícká fakulta UK Praha
Ivana V.	VŠCHT v <span> </span> Praze, obor Biochemie a biotechnologie
Jakub Ř.	Univerzita Palackého v <span> </span> Olomouci, Fakulta tělesné kultury, obor Aplikovaná pohybové aktivity
Jan B.	Katolická teologická fakulta UK v <span> </span> Praze/ Právnícká fakulta UK v <span> </span> Praze
Jan B.	Pedagogická fakulta Masarykovy univerzity Brno, obor Speciální pedagogika
Jan H.	Západočeská Univerzita v <span> </span> Plzni, Právnícká fakulta, obor Právo a právní věda
Jan K.	SŠ Vinohradská
Jan P.	Masarykova univerzita v <span> </span> Brně, obor Mediální studia a žurnalistika + Bezp. a strateg. studia
Jan P.	Obchodní akademie při Střední škole F. D. Roosevelta pro tělesně postižené v <span> </span> Králově Poli
Jan S.	Masarykova Univerzita Brno, obor Ekologická a evoluční biologie
Jan Š.	Univerzita Palackého v <span> </span> Olomouci, lékařská fakulta
Jana H.	Fakulta přírodovědně-humanitní a pedagog. Technické univerzity v <span> </span> Liberci, oboru Kulturněhistorická a muzeologická studia
Jana N.	Jihočeská univerzita v <span> </span> Českých Budějovicích bakalářské obor sociální a charitativní práce
Jaromír Ž.	Vyšší odborná škola sociální v <span> </span> Ostravě, obor Sociální práce a sociální pedagogika
Jaroslav B.	Bezpečnostně právní akademie Brno
Jaroslav Š.	Střední průmyslová škola elektrotechnická v <span> </span> Žatci
Jaroslav T.	Metropolitní univerzita v <span> </span> Praze, obor Státní správa
Jiří K.	VUT v <span> </span> Brně, Základy strojíního inženýrství
Karolína K.	Technická univerzita Liberec, Fakulta přírodovědně-humanitní a pedagogická, obor Specializace v <span> </span> pedagogice
Kateřina C.	SŠ a MŠ Aloise Klára v <span> </span> Praze, Zpracovatel přírodních pletiv
Kateřina D.	Gymnázium Jiřího Ortena v <span> </span> Kutné Hoře (8 leté)
Kateřina V.	1. pololetí: pomaturitní denní studium AJ ILC Brno, 2. pololetí: SŠ pro zrakově postižené Brno, Kamenomlýnská 82, obor sociální činnost
Kristýna M.	Pedagogická fakulta Masarykovy univerzity v <span> </span> Brně, obory Speciální pedagogika a Speciální andragogika
Lenka M.	ČZÚ v <span> </span> Praze, Provozně-ekonomické fakulta, obor Provoz a ekonomika
Lenka V.	Pedagogická fakulta University Palackého v <span> </span> Olomouci, obor Veřejná správa
Lísa K.	Metropolitní Univerzita v <span> </span> Praze, obor Mezinárodní vztahy a EU
Lubomír H.	Filosofická fakultě UK Praha, obor Historie (specializace České dějiny v <span> </span> evropském kontextu)
Lucie J.	TU Liberec, specializace v <span> </span> pedagogice - český jazyk a humanitní studia
Lukáš B.	Praktická škola v <span> </span> Jedličkově ústavu
Lukáš K.	Obchodní střední škola při Jedličkově ústavu v <span> </span> Praze

## Poskytnuté finanční příspěvky

Marie P. .... Přírodovědecká fakulta Univerzity Karlovy v Praze, obor Fyziologie živočichů  
 Markéta B. .... Univerzita Jana Evangelisty Purkyně v Ústí nad Labem, obor Interkulturní germanistika  
 Markéta P. .... Anglická a americká literatura na Filozofické fakultě University Karlovy v Praze  
 Martin K. .... Lékařská fakulta Univerzity Karlovy v Hradci Králové, obor Lékařská biofyzika  
 Martina S. .... Ostravská univerzita, obor Speciální pedagogika  
 Monika H. .... Evangelická teologická fakulta UK, obor Teologie křesťanských tradic  
 Natálie K. .... Conservatorium van Amsterdam  
 Oldřich D. .... California Southern University  
 Pavel F. .... FTVS UK, obor Aplikovaná tělesná výchova a sport osob se speciálními potřebami  
 Petr B. .... Fakulta tělesné kultury Univerzity Palackého v Olomouci, obor aplik. pohyb. aktivity  
 Petr S. .... Slezská Univerzita v Opavě, obor Marketing a management, obchodně-podnikatelská fakulta

Petra G. .... SŠ grafická v Brně (knihař)/ Universita Palackého v Olomouci, obor Speciální pedagogika (odvolání)  
 Petra H. .... Evangelická teologická fakulta v Praze, obor Evangelická teologie  
 Šárka V. .... Univerzita Palackého v Olomouci, Právnická fakulta  
 Štefan M. .... Odborná střední škola podnikatelská Kolín  
 Tomáš Ch. .... Masarykova univerzita v Brně, obor sociální pedagogika a volný čas  
 Tomáš Ž. .... Metropolitní univerzita Praha, obor Evropská studia a veřejná správa  
 Václav M. .... Masarykova univerzita v Brně, Aplikovaná informatika  
 Václav S. .... FTVS, obor Aplikovaná TV a sport osob se specif. potřebami  
 Veronika S. .... Frontrunners v Hedenstedu (jednoroční kurz)  
 Veronika W. .... Mediální studia na Metropolitní univerzitě (bakal.)  
 Vojtěch Š. .... Vysoká škola technická a ekonomická v Českých Budějovicích, obor Technologie dopravy a přepravy  
 Zdeněk Š. .... Fakulta stavební Vysokého učení technického v Brně, obor Stavební inženýrství / Kontrakce a dopravní stavby

## Přijaté dary

Globus ČR, k.s.   Praha 9	16 365 001,00
ČESKÁ LÉKÁRNA HOLDING, a.s.   Brno	3 282 925,00
Pražská energetika, a.s.   Praha 10	3 162 500,00
Nadační fond AVAST   Praha 4	1 800 000,00
ČEPS, a.s.   Praha10	1 661 000,00
innogy Česká republika a.s.   Praha 10	1 500 000,00
Danka a Martin Kúšíkovi   Praha	1 400 000,00
Nadace ČEZ   Praha 4	1 154 475,00
RWE Energie, s.r.o.   Praha 10	1 000 000,00
výtěžek Run & Help	999 388,00
DM Drogerie Markt S. - nosy	988 350,00
Kinematograf bratří Čadíků, s.r.o.   Mokrá	767 095,00
Lumius, spol. s.r.o.   Frýdek-Místek	700 000,00
Řízení letového provozu České republiky, státní podnik (ŘLP ČR, s.p.)   Jeneč	700 000,00
Nadace AGROFERT   Praha 4	660 000,00
Fórum dárců - výtěžek DMS	608 162,00
API CZ s.r.o.   Slapy	594 438,00
TIPSPORT a.s.   Beroun	550 000,00
MONT GROUP s.r.o.   Kostice	513 680,00
GlaxoSmithKline, s.r.o.   Praha 4	500 000,00
L I N E T spol. s.r.o.   Slaný	500 000,00
Tipsport.net a.s.   Beroun	500 000,00
Česká pošta - pohlednice	437 112,00
Česká lékárna holding- nosy   Brno	434 450,00
Sev.en CE, a.s.   Chvaletice	400 000,00
UniCredit Bank Czech Republic and Slovakia, a.s.   Praha	400 000,00
Česká pošta, s.p.   Praha 1	356 696,00
Jirků Václav   Praha	331 700,00
UNIPETROL, a.s. - prodej nosů   Praha	313 900,00
Československá obchodní banka, a. s.   Praha 5	307 300,00
VECOM zdvihací zařízení s.r.o.   Praha 7	250 000,00
Dospívová Patricie   Praha	235 000,00
Global Wines, s.r.o.   Praha	215 000,00
Kučera Eduard	209 600,00
AutoCont CZ a.s.   Ostrava	200 000,00
DATABOX s.r.o.   Liberec	200 000,00
Seznam.cz, a.s.   Praha 5	200 000,00
Suchá Iva   Kovářská	187 076,00
Stránský Vilém	185 000,00
FTV Prima, spol. s.r.o. - Pevnost Boyard   Praha 8	180 200,00
Fincentrum a.s.   Praha 8	180 000,00
MÉDEA a.s.   Praha 4	160 000,00
Němcová Marcela	160 000,00
Bartoňová Andrea	155 100,00
Vavřincová Martina	143 576,00
igepa velkoobchod papírem spol. s.r.o.   Odolena Voda	130 000,00
FERRING Pharmaceuticals CZ s.r.o.   Jesenice u Prahy	120 000,00
Real TOP   Praha	120 000,00
Varroc Lighting systems, s.r.o.   Šenov u Nového Jičína	120 000,00
ASIANA, spol. s.r.o.   Praha	108 000,00
Nýdrlé Michal	105 100,00
Tomáš Ševčík - SPRINT SPORT   Karlovy Vary	102 300,00
Baxant Jan	100 000,00
Czaban Jiří   Praha 1	100 000,00
Mayerová Irena	100 000,00
P H A R M N E T s.r.o.   Praha 4	100 000,00
Sdružení Litvínovsko   Litvínov	100 000,00
Sprinx Systems, a.s.   Praha 4	100 000,00
Statutární město Chomutov   Chomutov	100 000,00
svatba Koukal Soukalová	100 000,00

MT Legal s.r.o., advokátní kancelář   Brno	96 000,00
Duke Manufacturing C.R. s.r.o.   Říčany	95 000,00
Trgíňa Ján	90 000,00
Vojtěch Lelka, Tiskárna   Dolní Bojanovice	90 000,00
sanofi-aventis, s.r.o.   Praha 6	89 381,00
ADS.M s.r.o.   Chožov	80 000,00
Milan a Leona Bláhovi   Zdiměřice	80 000,00
Milotová Marta   Praha 10	80 000,00
Pioneer Asset Management, a.s.   Praha	80 000,00
Smička Radim   Vrbátky	80 000,00
ALS, s.r.o.   Praha	75 800,00
Klíma Martin   Průhonice	75 000,00
ALFIX ČR, s.r.o.   Praha	71 100,00
Schmalz V.	70 500,00
Hitzger Jan	70 230,00
Isolit-Bravo, spol. s.r.o.   Jablonné nad Orlicí	70 000,00
Roman Martin (Nadace Martina Romana)   Praha 5	69 180,00
RT TORAX, s. r. o.   Ostrava	68 000,00
Walach Valdemar   Bystřice	68 000,00
FABIÁN - BRDY, občanské sdružení   Praha	65 000,00
Pálka František	65 000,00
Olšanský Jiří	61 000,00
Horáková Milada	60 000,00
Muchna Václav   Praha 3	60 000,00
Reality Pankrác, a.s.   Praha 4	60 000,00
Chotek Karel	58 000,00
divadlo Gaspar	53 050,00
Sedliak Martin	52 767,00
Louda Auto a.s.   Poděbrady	51 500,00
AHLFIT spol. s.r.o.   Paskov	50 000,00
CGI IT Czech Republic s.r.o.   Praha	50 000,00
Dejmar Václav   Praha 1	50 000,00
ERTL GLAS, s.r.o.   Říčany	50 000,00
Expobank CZ a.s.   Praha 5	50 000,00
Horák Jaroslav	50 000,00
Ivánková Marie	50 000,00
Janečka Karel	50 000,00
Jaroš Petr	50 000,00
PROFI MP STAVBY s.r.o.   Praha	50 000,00
Půček Ladislav   Brno	50 000,00
Remiva s.r.o.   Chropyně	50 000,00
Technodat, CAE - systémy, s.r.o.   Zlín	50 000,00
Veselá Daniela   Olomouc	50 000,00
VMware Global, Inc.   Praha 5	50 000,00
Citibank Europe plc, organizační složka   Praha	48 613,00
AZ FLEX, a.s.   Praha 4	48 000,00
EVEKTOR, spol. s.r.o.   Kunovice	48 000,00
MIJOS spol. s.r.o.   Praha	47 500,00
Golf Club Beřovice   Zlonice	47 315,00
Boxing Club Respect   Neratovice	47 040,00
Elekta AB   Stockholm	45 275,00
ALLPLAST - TRADE s.r.o.   Brno	45 000,00
Laděk, z.s.   Praha	45 000,00
Schönfeld Robert	45 000,00
Malík Václav	43 450,00
AZ - Jeřáby, s.r.o.   Dubí	42 000,00
Přikryl Consulting s.r.o.   Praha	40 810,00
Marvanová Ludmila   Brno	40 300,00
Beneš František	40 100,00
Jurenová Iveta	40 020,00
BTTO s.r.o.   Hradec Králové	40 000,00
Drnek Jan Wiliem	40 000,00
Dušek Michal	40 000,00
ERIS, s.r.o.   Nový Bor	40 000,00

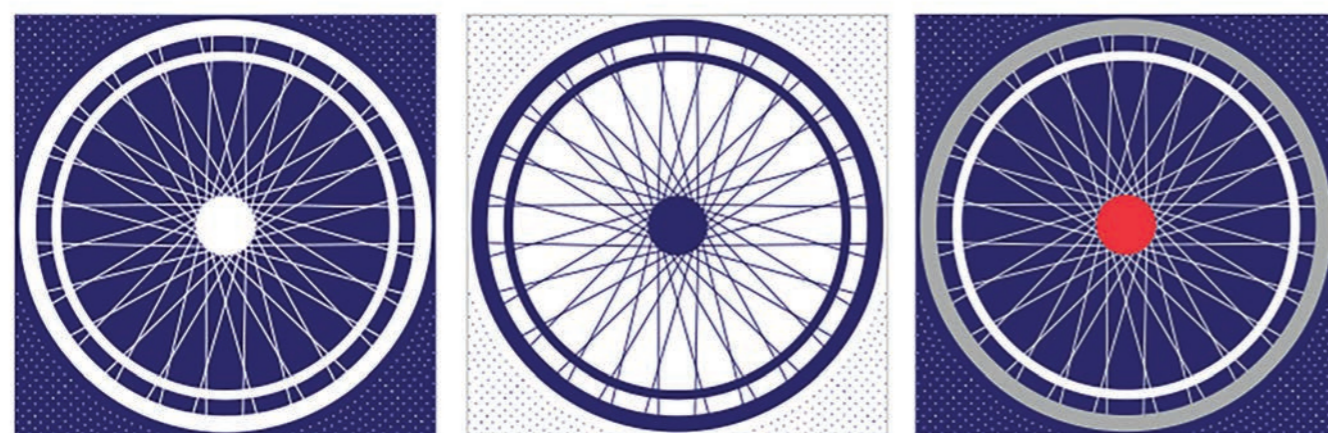

Pomáháme spolu s vámi  
 už **25 let.** Děkujeme.

K|o|n|t|o|B|a|r|i|é|r|y



## Přijaté dary

LASAK s.r.o.   Praha 9	40 000,00
Nejtek Tomáš	40 000,00
PODA a.s.   Ostrava	40 000,00
Nadační fond Veolia   Praha	36 300,00
Mališ Daniel   Praha 5	36 000,00
SOPO s.r.o.   Říčany	36 000,00
Topellex s.r.o.   Praha	36 000,00
Zázvorková Věra	36 000,00
Zeman Martin	36 000,00
Dejvické divadlo, o.p.s.   Praha	35 000,00
Salzmanová Lucie	34 433,00
Helma 365, s.r.o.   Praha 1	33 677,00
Ford Charouz	33 000,00
Růžička Vladislav	33 000,00
Hrdlička Tomáš	32 000,00
Linde Material Handling Česká republika s.r.o.   Praha 10	31 465,00
Jírovec Jaroslav	31 000,00
ZŠ Komenského Nový Jičín   Nový Jičín	30 720,00
Apko Martin	30 000,00
Authentica, s.r.o.   Brno	30 000,00
Blahoutová Kateřina	30 000,00
Blažek Zdeněk	30 000,00
Clarystone s.r.o.   Praha 10	30 000,00
JPS s.r.o.   Praha	30 000,00
Klacek Roman	30 000,00
KOMA system s.r.o.   Praha	30 000,00
LANNUTTI CZECH, s.r.o.   Louka u Litvínova	30 000,00
MEDISTA spol.s.r.o.   Praha	30 000,00
Nadační fond Bronec sport pomáhá   Jablonec nad Nisou	30 000,00
Rederer Milan	30 000,00
Ryskovi Světlana a Miroslav	30 000,00
Stavební firma Vymětal s.r.o.   Litovel	30 000,00
TERMETAL Moravia s.r.o.   Praha	30 000,00
TOPOS PREFA Tovačov s.r.o.   Tovačov	30 000,00
Vrba Ilja   Praha	30 000,00
ZARU-M s.r.o.   Lužice	30 000,00
HAWLE ARMATURY, spol. s r.o.   Jesenice u Prahy	29 200,00
Klapal Pavel   Liberec	29 000,00
Kabal team Karviná z.s.   Karviná	28 500,00
Zivalová Věra   Prostějov	28 000,00
Zoula Jindřich	27 500,00
Klub přátel ZŠ TGM	26 625,00
Češka Roman	26 000,00
Sodomková Kateřina	25 650,00
Straubová Alena	25 628,00
Olšovská Danica	25 300,00
Bumbálková Dagmar   Týnec nad Sázavou	25 000,00
Číhalová Jana	25 000,00
Jícha Tomáš	25 000,00
KELEČSKO a.s.   Kelč	25 000,00
Kořenek Tomáš	25 000,00
Kubelík Miloš	25 000,00
Macháček Tomáš	25 000,00
Pecen Jiří	25 000,00
Pražské služby, a.s.   Praha	25 000,00
QED GROUP a.s.   Praha	25 000,00
RAUL, s.r.o.   Praha	25 000,00
REPROSAM, s.r.o.   Říčany	25 000,00
Roubal Milan	25 000,00
Sapteko s.r.o.   Jesenice	25 000,00
Schäfer Karel	25 000,00
STAŽ s.r.o.   Opava	25 000,00
SVITAVSKÉ TENISOVÉ SRDCE  Svitavy	25 000,00
Šmejkalová Lucie	25 000,00

Gaydečka Boris	24 000,00
Hejma Petr	24 000,00
Jirout Filip	24 000,00
Nekula Petr   Praha 5	24 000,00
Suspense-Charitative	24 000,00
Minx Aleš   Praha 6	22 500,00
Pozler Jan	22 222,00
Andrejco Tereza	22 000,00
Tacíková Ivana	22 000,00
Zdichyncová Ivana   Ústí nad Labem	21 000,00
Janata Tomáš   Děčín 2	20 400,00
Špičák Roman	20 200,00
ACI-AUTO COMPONENTS INTERNATIONAL, s.r.o.   Praha 6	20 000,00
ASIANA, spol. s.r.o.   Praha	20 000,00
Bacíková Olga   Praha	20 000,00
Bacho Jan	20 000,00
Benák Tomáš	20 000,00
Bouška Pavel	20 000,00
Cerminová Dagmar	20 000,00
CeWe Color, a.s.   Praha 4	20 000,00
Coupek Stanislav	20 000,00
Čermáková Hana	20 000,00
České kulturní projekty, z.s.   Praha	20 000,00
Dřevostroj Čkyně, a.s.   Čkyně	20 000,00
FORUS CZ, a.s.   Litvínov	20 000,00
Green Concept Building s.r.o.   Olomouc	20 000,00
Harnol & Partners, s.r.o.   Praha	20 000,00
INTERFRACHT s.r.o.   Praha	20 000,00
Janků Kateřina	20 000,00
Jungmann Martin   Zvole	20 000,00
Kittnarová Eva	20 000,00
Kmec Jiří	20 000,00
Kopřiva Matěj	20 000,00
Korbelář Luboš	20 000,00
KRÄNZLE, spol. s r. o.   Karlovy Vary	20 000,00
Macek Daniel   Velká Jesenice	20 000,00
Maincor s.r.o.   Praha	20 000,00
NADACE AGEL   Prostějov	20 000,00
Nadace Vodafone Česká republika   Praha 5	20 000,00
Nádražní 27 s.r.o.   Olomouc	20 000,00
Novák Václav	20 000,00
Obec Rybí   Rybí	20 000,00
P & P akademie, s.r.o.   Brno	20 000,00
Palata Vlastimil	20 000,00
PASSERINVEST GROUP, a.s.   Praha 4	20 000,00
PERSEUS, a.s.   Kopidno	20 000,00
Pišťelák Petr	20 000,00
Popperl Jiří   Sokolov	20 000,00
REGAZ, s.r.o.   Drslovice	20 000,00
RETRANS TRUCK RENTAL s.r.o.   Praha	20 000,00
Rosenfeld Jiří   Uherský Brod	20 000,00
SBM HOLDING GROUP, s.r.o.   Kladno	20 000,00
Schwarzenberg Karel	20 000,00
Sotona Adam	20 000,00
Soundsquare a.s.   Praha	20 000,00
Společnost pro strategické řízení, inovace a podnikatelství   Praha	20 000,00
Svěrák Zdeněk	20 000,00
Šádek Jiří	20 000,00
T.S. CORPORATION LTD, organizační složka   Praha	20 000,00
Tomášek Luboš	20 000,00
Večerková Marie	20 000,00
Volák Daniel	20 000,00
VWS MEMSEP s.r.o.   Praha	20 000,00

Wienerberger cihlářský průmysl, a. s.   České Budějovice	20 000,00
ZŠ Protivín	20 000,00
Spáčilová	19 700,00
Altmanová	19 000,00
Žvak Radomír   Staré Město	18 500,00
Coufal Jan   Praha 9	18 000,00
Geis CZ s.r.o.   Ejpvovice	18 000,00
Špaňár Martin   Praha 4	18 000,00
Špirakus Ivan   Praha 5 - Stodůlky	18 000,00
Nečas Ctirad	17 000,00
SPŠ (členová)	17 000,00
Bláhová Andrea	16 000,00
Kotalová Jana   Proboštov	16 000,00
Lacina Lukáš   Ostrava	16 000,00
Lounková Anna   Praha 5 - Stodůlky	16 000,00
Mourková Marta   Kladno	16 000,00
Svoboda Miroslav   Praha	16 000,00
Tůma Jiří	16 000,00
Vavroch Vladimír	16 000,00
Vladíková Karla	16 000,00
ANECT a.s.   Brno	15 000,00
AVE Kladno s.r.o.   Kladno	15 000,00
BP STAVBY CZ s.r.o.   Dýšina	15 000,00
bpv Braun Partners s.r.o.   Praha	15 000,00
Dachstar s.r.o.   Praha 3	15 000,00
Diamant Expo spol. s r.o.   Chabařovice	15 000,00
Dragoun Zdeněk	15 000,00
HABARTline, s.r.o.   Praha	15 000,00
Hakr Eduard	15 000,00
Heidelberg Praha spol. s r.o.   Praha	15 000,00
Honcl Radek	15 000,00
Hrdličkovi	15 000,00
Intertell spol. s r.o.   Janovice nad Úhlavou	15 000,00
Jílek Jindřich   Praha	15 000,00
Klíma Miloslav   Praha 4 - Chodov	15 000,00
Kubát Jan	15 000,00
Město Smečno   Smečno	15 000,00
Myslivcová Dominika	15 000,00
Obenbergerová Dagmar   Praha	15 000,00
PLASTMONT BUREŠ, s.r.o.   Staré město	15 000,00
ProjektStart s.r.o.   Zdiby	15 000,00
Stehlík Tomáš   Praha	15 000,00
Štěpán Zbyněk	15 000,00
Štolbová Martina   Praha 10	15 000,00
Štros Dominik	15 000,00
Traplová Jarmila	15 000,00
Tykačová Daniela   Sulice	15 000,00
Žamboch Martin   Mirošov	15 000,00
Běhalová Radka	14 352,00
ČESKÁ RAFINÉRSKÁ, a.s.   Litvínov	14 300,00
Nevěřilová Květa	14 300,00
Bárta Josef   Líbeznice	14 000,00
Gymnázium Evolution   Praha	14 000,00
Hrudíková Ivana   Klatovy	14 000,00
OSSZ Plzeň   Plzeň	13 850,00
Samková Eva	13 500,00
Masarykovo Gymnázium Plzeň   Plzeň	13 277,00
Folwarczny Zenon	13 200,00
Jedličková Viera	13 200,00
Nosková Daniela	13 200,00
Kotlán Viktor	13 000,00
Loužecká Blanka   Praha	13 000,00
Nováková Šárka	13 000,00
Pilcová Věra	13 000,00

Příkryl Tomáš	13 000,00
Uhlíř Martin	13 000,00
Boček Šárka	12 750,00
Slavík Oldřich   Praha 6 - Dejvice	12 519,00
Kroček Petr	12 171,00
Bejček Jiří   Praha 5	12 000,00
Bendík Radoslav   Hranice	12 000,00
Beran Tomáš   Praha 7	12 000,00
Bezchlebová Miroslava   Cheb	12 000,00
Čupič Berislav   Dolní Jirčany	12 000,00
Evan Jan	12 000,00
Fajt Jiří	12 000,00
Havlan Václav	12 000,00
Hladký Martin	12 000,00
Huml Jan	12 000,00
IKO stavby s.r.o.   Plzeň	12 000,00
Industrial Park s.r.o.   Moravský Krumlov	12 000,00
JV PROJEKT VH s.r.o.   Brno	12 000,00
Kadlec Václav	12 000,00
Klíma Jan   Plzeň	12 000,00
Korunní dvůr s.r.o.   Praha	12 000,00
Lisý Zdeněk	12 000,00
Matějka Jan   Praha	12 000,00
Minář Antonín	12 000,00
Němec Ivan   Praha 9	12 000,00
Pacit Adam	12 000,00
Perry Lucie   Praha 4	12 000,00
Pils Jan	12 000,00
Stuchláková Patricia	12 000,00
Svátek Tomáš   Praha 1	12 000,00
Školová Eva   Paskov	12 000,00
Šumšal Jan	12 000,00
Zitková Soňa Y Karlovy Vary	12 000,00
Hrabal Michal	11 900,00
Abrahám František   Olšany u Prostějova	11 000,00
Husáková Jana   Zichovec	11 000,00
Klásterský Lukáš   Praha 5	11 000,00
Mrvík Luboš	11 000,00
Procházková Ljuba   Říčany	11 000,00
Suchan Ondřej	11 000,00
Vařeka Zdeněk	11 000,00
2e plus s.r.o.   Praha	11 000,00
Křivánek Michal	10 300,00
Altenburg	10 000,00
Baarovka	10 000,00
BabyKoutek s.r.o.   Kroměříž	10 000,00
Balušíková Anna	10 000,00
Bazal Stanislav   Zakřany	10 000,00
Bečíčka Petr	10 000,00
Braun Ladislav	10 000,00
Břejcha Michal   Praha 6	10 000,00
Brothánek Lukáš	10 000,00
Cemper Aleš	10 000,00
Čajan Rudolf   Ostrava	10 000,00
Čermáková Renáta   Praha	10 000,00
Černošková Lenka   Prostějov	10 000,00
ČESKÁ VEJCE CZ, a.s.   Zdislavice	10 000,00
Derma Plus s.r.o.   Tábor	10 000,00
DiaSorin Czech s.r.o.   Praha	10 000,00
DMC management consulting s.r.o.   Praha	10 000,00
Dobrovolný Luboš	10 000,00
DRAGON PRESS s.r.o.   Klatovy	10 000,00
Drahoš Jiří	10 000,00
Dunovský Jan   Praha 1	10 000,00

## Přijaté dary

EJOT CZ, s.r.o.   Říčany	10 000,00
EM GRAFIKA s.r.o.   České Budějovice	10 000,00
Emeran Klíny, s.r.o.   Klíny	10 000,00
Energy produkt management s.r.o.   Světlá nad Sázavou	10 000,00
ESMONT serviss s. r. o.   Lom	10 000,00
Feniš František	10 000,00
FORLES s.r.o.   Dubenec	10 000,00
Freimann Ivo   Praha 10	10 000,00
Furch František	10 000,00
Galerie Kodl, s.r.o.   Praha 6	10 000,00
Gali spol. s.r.o.   Smily	10 000,00
Gregor Jiří   Brno - Žabovřesky	10 000,00
Hájek - Kozlanský HAK s.r.o.   Zábřeh	10 000,00
Hart Evžen	10 000,00
Hezoučský František   České Budějovice	10 000,00
Hochová Zdenka   Dobřichovice	10 000,00
Hoppe Ina   Zádub-Závišín	10 000,00
Horská Adéla	10 000,00
Hykšová Lenka	10 000,00
Hypš Jiří   Průhonice	10 000,00
Ilavská Barbora	10 000,00
Jindřichovský Svatomír	10 000,00
Jirout Oto   Jesenice	10 000,00
Jojko Zorjan   Praha 4	10 000,00
Kalistová Darina	10 000,00
Kiselová Simona   Karviná	10 000,00
Klímková Zdeňka   Sokolov 1	10 000,00
Knappová Ludmila	10 000,00
Kočí Karel   Praha	10 000,00
Kostka Stanislav	10 000,00
Krajcar Jiří   Opava	10 000,00
Kretková Tamara	10 000,00
Krušínová Pavlína	10 000,00
Křehlík Pavel	10 000,00
Kusák Radislav	10 000,00
L.A.INTERIÉR s.r.o.   Chomutov	10 000,00
Lev Petr	10 000,00
Lorenc Aleš	10 000,00
M & M reality holding a. s.   Praha	10 000,00
Macek Jan	10 000,00
Macháček Marek	10 000,00
Marková Silvie	10 000,00
Mařátková Alena	10 000,00
MEDIPO AGRAS H.B., spol. s r.o.   Havlíčkův Brod	10 000,00
Město Železná Ruda	10 000,00
Míčka Robert	10 000,00
Mikyska Petr	10 000,00
Minařů Marie	10 000,00
Moidlová Marta   Praha 6 - Liboc	10 000,00
Morávková Helena	10 000,00
MUDr. Vladimíra Novotná s.r.o.   Nenkovice	10 000,00
Nadační fond RESTART   Ostrov	10 000,00
Navrátil Luděk	10 000,00
Obručová Lenka	10 000,00
Odyssea-Films, s.r.o.   Praha	10 000,00
Opočenská Kateřina	10 000,00
Parma Pavel	10 000,00
Pařízková Ivana   Okrouhlo	10 000,00
Pátková Alena	10 000,00
Pekárek Miroslav	10 000,00
Penz a Hadraba v.o.s.   České Budějovice	10 000,00
PESL spol. s.r.o.   Libuň	10 000,00
Pištělák Monika	10 000,00
Pitrová Lenka	10 000,00

Plachý František   Karlovy Vary - Rybáře	10 000,00
Plekanec Tomáš	10 000,00
Podzimek Antonín	10 000,00
Polák Zdeněk   Chrustenice	10 000,00
PROFIN PLASTY s.r.o.   Miletín	10 000,00
Procházková Jitka   Hradec Králové	10 000,00
PRO-OIL MORAVA s.r.o.   Kopřivnice	10 000,00
REALITY PROJEKT STAV s.r.o.   Chomutov	10 000,00
Retail Fashion s.r.o.   Praha	10 000,00
Rezková Horáčková Anna   Králův Dvůr	10 000,00
Růžičková Ivana   Praha	10 000,00
Řehoř Roman	10 000,00
Řežábková Hana	10 000,00
Sbor křesťanské společnosti	10 000,00
Scillia - med s.r.o.   Olomouc	10 000,00
Sedláček Vojtěch	10 000,00
SEEIF Ceramic, a.s.   Rájec	10 000,00
Skopec Luboš	10 000,00
Smělá Dana   Zdiby	10 000,00
SOUL PRODUCTIONS s.r.o.   Praha	10 000,00
Spojené kartáčovny a.s.   Pelhřimov	10 000,00
Stromecký Petr   Račice-Pístovice	10 000,00
STUDIO HORÁK, s.r.o.   Praha	10 000,00
Surý Radek   Hošťálková	10 000,00
Svobodová Dagmar   Praha 2 - Vinohrady	10 000,00
Svobodová Marie   Znojmo	10 000,00
Šimánek Lubomír	10 000,00
Šinágl Roman   Rudná	10 000,00
Šmíd Jan	10 000,00
Špaček Ladislav	10 000,00
Španěl Ondřej   Dobříš	10 000,00
Štěpánek Martin	10 000,00
T E C O M Analytical Systems CS spol. s r.o.   Praha	10 000,00
Trégeová Jana	10 000,00
Tylečková Zdeňka   Brušperk	10 000,00
Uhrová Lenka	10 000,00
UNILEASING a.s.   Klatovy	10 000,00
Urbanová Blanka	10 000,00
Valušková Marcela	10 000,00
Vaněk Jaroslav   Jenčice	10 000,00
Varecha Petr	10 000,00
Vážný Aleš	10 000,00
Veřejně prospěšný spolek Anaon   Chrastava	10 000,00
VEXTA a.s.   Bořanovice	10 000,00
Vinárková Lucie	10 000,00
Vlček Vladimír	10 000,00
Voldánová Zdeňka	10 000,00
Voit Tomáš	10 000,00
Zadinová Vlasta	10 000,00
Závlahy Vltava III, spol. s r.o.   Mratín	10 000,00
ZC s.r.o.   Jindřichův Hradec	10 000,00
Zralý Antonín   Brno	10 000,00
ZŠ Adolfa Zábranského Rybí   Rybí	10 000,00
Chvojka Josef	9 900,00
Jakubčík Radovan	9 900,00
Mejzlíková Dagmar	9 851,00
Fiurášek Vojtěch	9 750,00
Riška Roman	9 700,00
ANARida s.r.o.   Praha	9 674,00
Derner Milouš   Most	9 000,00
DS Smith Packaging Czech Republic s.r.o.   Jílové	9 000,00
Hanzalová Marta   Třebíč	9 000,00
Janoušková Eva	9 000,00
Mandík Jiří   Praha	9 000,00

Moučka Jaroslav   Hradec Králové	9 000,00
Otáhalová Lucie	9 000,00
Prágl Vladimír   Zdice	9 000,00
Rymeš Vladislav   Třebíč	9 000,00
Schreierová Markéta	9 000,00
Veselý Vít   Nový Jičín	9 000,00
Weberschinke Jiří   Praha 6	9 000,00
THL - Luna, a.s.   Praha 1	8 535,00
Belada David   Hradec Králové	8 000,00
Havlena Petr   Náchod	8 000,00
Hilský Martin	8 000,00
Horáček Toman   Strašice	8 000,00
Janota Vít   Praha 5 - Stodůlky	8 000,00
Kopáček Jan   Havířov	8 000,00
Kypta Rudolf   Beroun	8 000,00
Levá Ingrid   Praha	8 000,00
Makovec Jan   Určice	8 000,00
Malá Stanislava	8 000,00
Parvoničová Petra	8 000,00
Pernica Josef   Hrabová	8 000,00
Plachý Václav   Praha 1	8 000,00
Rádková Dora   Jevíčko	8 000,00
Rejlek Jan   Liberec	8 000,00
Šimon Jaroslav   Bakov nad Jizerou	8 000,00
Štrosová Alice	8 000,00
Tomek Pavel	8 000,00
Velkoborský Jiří   Přeštice	8 000,00
Znamenáček Petr   Praha 8	8 000,00
Žák Vladimír   Litomyšl	8 000,00
Antoš Petr	7 777,00
Tomešová Eva	7 777,00
Korytár Martin   Brno	7 631,00
Rabenhauptová Hana	7 600,00
Kumpošt Jiří   Brno	7 500,00
Sedláček Jiří   Plzeň	7 500,00
Jandová Gabriela   Praha	7 300,00
Spíšek Radek	7 300,00
Kerlín Tomáš   Kravaře	7 200,00
Kareš Ivan   Zlín	7 100,00
Krauzová Jindřiška   Chomutov	7 100,00
Angelisová Marie   Třešť	7 000,00
Bregantová Polana   Jevany	7 000,00
KOVOJAS s.r.o.   Václavovice	7 000,00
Kratochvíl David   Praha 8	7 000,00
Kovář Libor	7 000,00
Luňáková Irena   Poděbrady	7 000,00
Matoušová Květa   Praha 6	7 000,00
Nandráži Ján   Praha 5	7 000,00
Očko Dušan   Praha 1	7 000,00
Peterková Jitka   Praha 4	7 000,00
Petrášová Tereza   Hvozdná	7 000,00
Pivrnec Miroslav   Mezouň	7 000,00
Přecechtěl Petr   Praha	7 000,00
Rozsival Tomáš   Praha	7 000,00
Sokol Ivo   Brno	7 000,00
Sommerová Blanka	7 000,00
Stehlík Evžen   Litovel	7 000,00
Stránecký Jiří   Praha	7 000,00
Šrámková Dobroslava   Kladlo	7 000,00
Šulc Milan   Jihlava	7 000,00
Vojnarová Lenka   Vysoké Mýto	7 000,00
Wagnerová Eliška	7 000,00
Bornová Indira   Praha	6 800,00
Belha Vlastimil   Brno	6 700,00

AutoSpinar	6 661,00
Levíček Vratislav   Nesovice	6 500,00
Suk Miroslav	6 500,00
Mošnová Milada	6 457,00
NEWTON Technologies, a.s.   Praha 4	6 391,00
Sandra Š.   Praha	6 300,00
JÁŠEK LEGAL advokátní kancelář, s.r.o.   Praha	6 254,00
Kawulok Petr   Jablunkov	6 100,00
Bartoš Ladislav   Údlice	6 000,00
Bazény Relax	6 000,00
Belousová Anežka   Brno - Jehnice	6 000,00
Benediktová Irena   Praha	6 000,00
Blažek Jiří	6 000,00
Brabcová Zlata   Praha 5	6 000,00
Burešová Ivana   Praha 1	6 000,00
Bydžovská Lenka   Praha 10	6 000,00
Cahová Libuše   Kojetice	6 000,00
Čertíková Gabriela   Bzenec	6 000,00
Dlouhý Jiří   Kyjov	6 000,00
Drábek Jaromír   Jablonec nad Nisou	6 000,00
Dvořáková Jana   Šumperk	6 000,00
Halamová Magda   Šumperk 1	6 000,00
Hastík Jaroslav   Praha 4	6 000,00
Havlík Pavel   Ostrava	6 000,00
Hlavsová Dagmar   Klatovy	6 000,00
Hradecký Jan   Ostrá	6 000,00
Hřebíčková Jana   Česká Třebová	6 000,00
Chvátal Ladislav   Praha 9 - Klánovice	6 000,00
Knotková Jana   Mníšek pod Brdy	6 000,00
Kocour Jiří   Jablonec nad Nisou	6 000,00
Korčák Stanislav   Letovice	6 000,00
Kotová Marie   Bohušovice nad Ohří	6 000,00
Koubek Zdeněk   Litoměřice	6 000,00
Kovářová Michaela   Praha 3 - Žižkov	6 000,00
Kubíková Jana   Rožnov Pod Radhoštěm	6 000,00
Kubsch Petr   Olomouc	6 000,00
Laichman Libor   Mnichovice - Myšlín	6 000,00
Lukášek Josef   Čelákovice	6 000,00
Majer Vladimír   Ostrava	6 000,00
Mazanec Karel   Brno - Husovice	6 000,00
Mendlíková Marcela   Praha 10	6 000,00
Mensorrf-Pouilly Hugo   Praha 8	6 000,00
Mertl Josef   Praha	6 000,00
Modr Jan   Praha 7	6 000,00
Novák Ladislav   Vraclav	6 000,00
Novák Libor   Zruč-senec - Zruč	6 000,00
Palko Tomáš	6 000,00
Pichová Jindra   Brno - Veveří	6 000,00
Pospíšilová Renata   Ostrava 24	6 000,00
Prylová Eva   Chocerady	6 000,00
Rafl Tomáš	6 000,00
Rechtík Václav	6 000,00
Soukup Josef   Roztoky U Jil.	6 000,00
Stejskal Miroslav	6 000,00
Střelbová Věra   Praha 4	6 000,00
Svoboda Marek   Praha	6 000,00
Sýkorová Ivana   Praha 6 - Bubeneč	6 000,00
Šárová Liana   Praha 3	6 000,00
Špičák František   Kopřivnice	6 000,00
Štefková Dagmar   Liberec	6 000,00
Tkačík Tomáš   Praha 5	6 000,00
Tůma Martin   Praha 5	6 000,00
Tůmová Jitka   Děčín	6 000,00
Valenta Stanislav	6 000,00



## Přijaté dary

Vaněčková Eva   Sokolov	6 000,00
Vinický Jiří   Strakonice	6 000,00
Vítek Jaroslav   Píňhonice	6 000,00
Voštinka Jan   Hřebeč	6 000,00
Vrána Milan   České Budějovice	6 000,00
Vyruťová Alena   Horšovský Týn	6 000,00
Zaoralová Eva   Praha 4	6 000,00
Honzák Tomáš	5 850,00
Nováček Petr   Ostrava - Martinov	5 600,00
Šicová Jiřina   Turnov	5 600,00
Svěchota Pavel   Praha 101	5 556,00
Pekárková Julie   Vimperk	5 510,00
Gabrielík Emil   Kroměříž	5 500,00
Hemmer Antotnín   Husinec - Řež	5 500,00
Juráková Tereza	5 500,00
Machala Jiří   Krásný Les	5 500,00
Polák Karel	5 500,00
Prchal Luboš   Maršovice	5 500,00
TRIART spol. s.r.o.   Praha	5 500,00
Trojan Pavel   Praha 2 - Vinohrady	5 423,00
Zelený Pavel   Praha	5 400,00
ShopSys s.r.o.   Ostrava	5 385,00
Lucassen Marketa	5 271,00
Sladký Josef	5 200,00
Prokop Zdeněk	5 166,00
Holasová Marie	5 100,00
Bedrník Petr   Praha 4	5 050,00
IT CONSULT Solution s.r.o.   Praha	5 000,00
Aleš Cibulka a Michal Jagelka	5 000,00
Ambrož Zdeněk	5 000,00
ARCIMPEX s.r.o.   Sviadnov	5 000,00
Arnošťová Renáta	5 000,00
ARTEXPORŤ s.r.o.   Praha	5 000,00
ASTOS Machinery a.s.   Aš	5 000,00
Auigerová Zuzana   Klimkovice	5 000,00
Barentz spol. s.r.o.   Klatovy	5 000,00
Barták Pavel   Malý Beranov	5 000,00
Bartlová Monika   Dobříš	5 000,00
Bařinová Věra	5 000,00
Bastař Jan	5 000,00
Batovcová Milada   Praha 4	5 000,00
Baumannová Milada   Ostrava - Poruba	5 000,00
Bednář Pavel	5 000,00
Bena-Revize	5 000,00
Benka Jaromír   Opava	5 000,00
Bezedos s.r.o.   Hronov	5 000,00
Beznoška Stanislav   Kladno	5 000,00
Bielezřová Eva   Třinec	5 000,00
Bílý Ivo   Praha 5	5 000,00
Biskovská Kamila	5 000,00
Ejalek Miloslav   Zlín	5 000,00
Bliznaková Eva	5 000,00
Bojar Martin	5 000,00
Boková Alice	5 000,00
Borecký Radek	5 000,00
Bromová Milena   Pustá Polom	5 000,00
Bumblková Zuzana	5 000,00
Cabla Vratislav	5 000,00
Cejthamrová Markéta	5 000,00
CENTROPEN, a.s.   Dačice	5 000,00
Czech Buildings, s.r.o.   Praha	5 000,00
Czekopol s.r.o.   Letovice	5 000,00
Čaplovičová Daniela   Bánov	5 000,00
Čermáková Miroslava	5 000,00

Černý Dušan   Slušovice	5 000,00
Číhalová Jana	5 000,00
Čtvrtečka Jan	5 000,00
Daníček Stanislav   Česká Lípa	5 000,00
David Michal   Praha	5 000,00
Diework Petr   Chrudim	5 000,00
Dobalová Ludmila   Kamenice nad Lipou	5 000,00
Dobáš Ivan   Lázně Bohdaneč	5 000,00
Doubrava Ivan   Praha - Východ - Říčany	5 000,00
Družstvo EKOVER   Březovice	5 000,00
Dupáková Miluše   Prosenice	5 000,00
Dvořák Pavel   Hodějice	5 000,00
ELOTEX, spol. s.r.o.   Praha	5 000,00
Farana Radim   Ostrava - Svinov	5 000,00
Feryna Luděk   Praha 415	5 000,00
Fictumová Klára   Brno 12	5 000,00
Figichová Marie   Praha 5	5 000,00
Fiková Milada   Boskovice	5 000,00
Filipčík Josef   Praha	5 000,00
Filipová Eva   Netolice	5 000,00
Florian Tomáš	5 000,00
Forejt Karel	5 000,00
Formánek Václav   Praha 6	5 000,00
Fox Hunter s.r.o.   Praha	5 000,00
Fránek Tomáš	5 000,00
Franzová Martina	5 000,00
Fusková Eva   Veselí nad Moravou	5 000,00
Gaisler Jan   Teplice	5 000,00
Gibiec Otto	5 000,00
Glozl Zdeněk   Ledec nad Sázavou	5 000,00
Gottwaldová Jitka   Praha 4 - Podolí	5 000,00
Gregorek Dan   Brno - Řečkovice	5 000,00
H & B accounting v.o.s.   Praha	5 000,00
Hacurová Lucie	5 000,00
Hadáčková Jitka	5 000,00
Hájek Eduard   Brno	5 000,00
Hájek Karel   Tábor 2	5 000,00
Hájek Radim   Pardubice	5 000,00
Halousek Jiří	5 000,00
Hamáček Jan	5 000,00
Haraldsson Petr	5 000,00
Hartman Miloslav	5 000,00
HECKL s.r.o.   Kralupy nad Vltavou	5 000,00
Heczko Vladislav	5 000,00
Hégrová Veronika	5 000,00
Hejda Zdeněk	5 000,00
Hejnicová Kateřina   Trutnov	5 000,00
Henžlík Luboš   Obora	5 000,00
Herold Radek	5 000,00
Heřmanová Marie   České Budějovice	5 000,00
Hlava Miroslav	5 000,00
Hobza Pavel   Praha	5 000,00
Hodan Miroslav   Dobřany	5 000,00
Holcát Martin   Praha 6 - Dejvice	5 000,00
Horák Daniel	5 000,00
Horák Pavel   Praha	5 000,00
Horáková Bohumíra	5 000,00
Horký Jiří   Vrbová Lhota	5 000,00
Hoříněk Pavel	5 000,00
Hošnová Eva   Veverská Bítýška	5 000,00
Hrabětová Petra	5 000,00
Hrůša Jakub	5 000,00
Hudcová Šárka	5 000,00
Husáková Libuše   Moravský Krumlov	5 000,00

Chemišinec Igor	5 000,00
Chlup Jiří	5 000,00
Chrenko Jan	5 000,00
Chudomel Jan	5 000,00
Chuchma Pavel	5 000,00
Chvosta Luděk   Praha	5 000,00
Chýla Jiří   Praha	5 000,00
I P C plast spol. s.r.o.   Žirovnice	5 000,00
ID Stavby group s.r.o.   Praha	5 000,00
INSTALL CZ, s.r.o.   Frýdlant nad Ostravicí	5 000,00
ISC strojírenství s.r.o.   Kutná Hora	5 000,00
Jaceník Ján   Ostrava	5 000,00
Jadrníček Petr	5 000,00
Jandl Petr	5 000,00
Javorská Eva	5 000,00
Jelínek František   Vlčatín	5 000,00
Ježková Dana   Pardubice	5 000,00
Jindráková Renata	5 000,00
Joseik Vladislav	5 000,00
Kabelík Zbyněk   Praha 5	5 000,00
Kantor Jiří   Valašské Meziříčí	5 000,00
Kejzlarová Marcela	5 000,00
Kincl Miloš	5 000,00
Kindlová Miluše	5 000,00
Kláster Nový Dvůr	5 000,00
Klauserová Eva   Sedlčany	5 000,00
Klimešová Jitka   Říčany	5 000,00
Kodousek Martin	5 000,00
Kolář Zdeněk   Ostrov Nad Ohří	5 000,00
Kopčan Milan   Děčín	5 000,00
Koritenský Radovan	5 000,00
Kouba Oldřich   České Budějovice	5 000,00
Kováčová Lucie	5 000,00
Kozel Jiří   Lounky	5 000,00
Král Dalibor	5 000,00
Králič Milan	5 000,00
Kratochvíl Pavel   Hostivice	5 000,00
Kratochvíl Petr	5 000,00
Krečmerová Marcela	5 000,00
Krejcar Jan	5 000,00
Krejčí Jaroslava	5 000,00
Krhuť Jaroslav	5 000,00
Kronďáková Václava   Kralovice	5 000,00
Křižanová Božena	5 000,00
Křížová Dana   Praha 10	5 000,00
Kubík Martin	5 000,00
Kubová Jana	5 000,00
Kučera Luboš   Duchcov	5 000,00
Kukucz Petr	5 000,00
Kunčák Martin	5 000,00
Kusebauch Petr	5 000,00
Kuželka Jan	5 000,00
Lamtech CZ s.r.o.   Praha	5 000,00
Langdon, a.s.   Praha	5 000,00
Láska Jinřich   Praha 4	5 000,00
Leafdot s.r.o.   Praha	5 000,00
Libišová Věra   Ostrava	5 000,00
Lolek Pavel	5 000,00
Losoňková Marika	5 000,00
Lukešová Dagmar	5 000,00
Maierová Pavlína	5 000,00
Malínková Zuzana   Zlín	5 000,00
Malínský Radovan	5 000,00
Mandula Daniel	5 000,00

Maroušková Hana	5 000,00
Martínek Pavel	5 000,00
Martinů Vlastimil   Suchohrdly	5 000,00
Matějec Jiří   Praha	5 000,00
Matoušek Zdeněk   Praha 10	5 000,00
Maxa Radoslav	5 000,00
Mazůch Jakub	5 000,00
Mezquita Prieto	5 000,00
Michálek Pavel	5 000,00
Michálková Aneta   Harrachov v Krkonoších	5 000,00
Mikeska Michal	5 000,00
Mizun Milan	5 000,00
MM publishing, s.r.o.   Praha	5 000,00
Molavcová Jitka   Praha	5 000,00
Moník František   Citonice	5 000,00
Moser Zdeněk	5 000,00
Mottl Jan	5 000,00
Mózer Branislav   Plzeň 2 - Slovany Východní Předměstí	5 000,00
MPH servis s.r.o.   Ústí nad Labem	5 000,00
Mrázek Milan   Doksy	5 000,00
Mrázek Zbyněk   Praha 12	5 000,00
MUDr. Michaela Kovářová s.r.o.   Luže	5 000,00
Němec Jan	5 000,00
Němec Pavel   Praha	5 000,00
Nováková Jana   Chrudim	5 000,00
Novotná Vladimír   Brno - Stránice	5 000,00
Novoveský Karel	5 000,00
Nykodýmová Pavla   Mnichovice	5 000,00
Obec Lichočeves	5 000,00
Ötwwřosová Libuše   Praha 4 - Kamýk	5 000,00
Pánek Kryštof	5 000,00
Pánková Hana	5 000,00
Patáková Olga	5 000,00
Pavlinová Jindřiška   Karolinka	5 000,00
Pejsarová Martina	5 000,00
Peschková Svatava	5 000,00
Peřková Iva   Ústí nad Labem	5 000,00
Petružálek Zdeněk	5 000,00
Pípalová Milena   Hořovice	5 000,00
Pleskač Filip	5 000,00
Pokorný Vítězslav   Úvaly	5 000,00
Polák Petr   Praha	5 000,00
Polochová Mariola	5 000,00
Popelka Jaroslav   Česká Lípa	5 000,00
Požár Jan   Praha	5 000,00
Proormented s.r.o.   Praha	5 000,00
Rádek Igor   Jevíčko	5 000,00
Rajnoha Oldřich	5 000,00
Rašková Jana	5 000,00
Ratajová Lenka	5 000,00
Reček Robert	5 000,00
Riegerová Jarmila	5 000,00
Richter Václav   Brandýs nad Labem	5 000,00
Rovný Miroslav   Mnichovice	5 000,00
Rozsár Ladislav   Bohdalovice	5 000,00
Růžičková Eva   Praha 5	5 000,00
Řehovlá Marie	5 000,00
Sach Ivan	5 000,00
SEA - Chomutov, s.r.o.   Chomutov	5 000,00
Sedláčková Jitka	5 000,00
Sedlák Josef	5 000,00
Seidlová Blanka	5 000,00
Seifertová Drahomíra   Chotutice	5 000,00
Seizisová Kristýna	5 000,00

## Přijaté dary

S-Kunststofftechni	5 000,00
Sladký Petr   Brno	5 000,00
Slavíček Tomáš   Praha	5 000,00
Sloupková Zuzana	5 000,00
Smažíková Radka   Tábor	5 000,00
Snášelová Věra   Krnov 1	5 000,00
Sobotková Božena   Havlíčkova Borová	5 000,00
Sobotková Ivanka   Praha 1	5 000,00
Sobra Jaroslav	5 000,00
Sojka Martin	5 000,00
Souček Jan   Praha 5	5 000,00
Steinerová Stanislava	5 000,00
Stránský a Petržílek	5 000,00
Stránský Libor	5 000,00
Stražil Milan   Slavětín u Litovle	5 000,00
Stříbrný Antonín	5 000,00
Stříteský Jan   Praha	5 000,00
Sucharda Petr   Kytín	5 000,00
Suchomelová Jana   Jablunkov	5 000,00
Svabenská Jarmila	5 000,00
Svoboda Martin	5 000,00
Sýkora Jiří   Rumburk	5 000,00
Szwarc Jan   Praha	5 000,00
Šilhánek Ivo   Prostějov	5 000,00
Šimková Eva	5 000,00
Škornička Martin   Brno	5 000,00
Škorpíková Hana	5 000,00
Šmat David	5 000,00
Šrámková Jarmila	5 000,00
Štěpán Miroslav   Příbor	5 000,00
Štěpánek Petr   Praha	5 000,00
Štukavec Jan	5 000,00
Šubrtová Eva	5 000,00
Šustr Josef   Rýmařov	5 000,00
Šváb František   Olomouc	5 000,00
Šváb Miloslav   Milevsko	5 000,00
TaxCon s.r.o.   Pelhřimov	5 000,00
Team Solutions s.r.o.   Brno	5 000,00
Telátník Jiří   Třebíč	5 000,00
Theerová Naďa	5 000,00
Tchořová Petra	5 000,00
Tlustý Miroslava	5 000,00
Touška Pavel	5 000,00
Transporterclub s.r.o.   Brno	5 000,00
TRIANGEL spol. s r.o.   Praha 10	5 000,00
Trojánková Margot   Praha 10	5 000,00
Tůmová Jitka   Karlovy Vary	5 000,00
Ullmann Aleš   Šestajovice	5 000,00
Urbančíková Alice	5 000,00
Václavů Jiří   Velké Popovice	5 000,00
Valouch Miroslav	5 000,00
Valová Jana	5 000,00
Van Beveren Paul	5 000,00
Vaněk Jiří   Církvice	5 000,00
Vaniček Karel	5 000,00
Vaniček Martin	5 000,00
VAROZ, s.r.o.   Česká Třebová	5 000,00
Vavroušek Pavel   Praha	5 000,00
Vavroušková Jitka	5 000,00

Vedral Tomáš	5 000,00
Vejpustková Anna	5 000,00
Veselý Jan	5 000,00
Vodičková Dagmar   Zlín 4	5 000,00
Volný Martin	5 000,00
Voříšek Roman	5 000,00
Votruba Libor	5 000,00
Voženílek Aleš   Praha	5 000,00
Vrána Petr   Uherský Brod	5 000,00
Vyšohlídová Marie   Praha 10 - Vršovice	5 000,00
Weinlich Jaroslav	5 000,00
Weiser Martin	5 000,00
Zachariáš Milan   Nová Role	5 000,00
Zavoral Rané   Čelákovice	5 000,00
Zavřelová Eva	5 000,00
Zíka Josef   Stříbro	5 000,00
Žlábek Jaroslav   Písek	5 000,00
Žluva Petr   Bavory	5 000,00
Žůrek Pavel   Opava 9	5 000,00

A řada dalších drobných dárců s dary menšími než pět tisíc korun.

## Hodnoty darů 13. aukční salon výtvarníků

Adensamová Blanka	75 000,00
Achrer Josef	38 000,00
Achrer Josef ml.	9 000,00
Anderle Jiří	70 000,00
Anlaufová Jitka	6 000,00
Aubrechtová Pavla	13 000,00
Augustin Richard	11 000,00
Axmann Mikoláš	30 000,00
Bartáková Libuše	16 500,00
Bax Lucie	3 100,00
Bednářová Ivana	30 000,00
Beldová Alena	18 000,00
Benedikt Václav	16 000,00
Beneš Karel	4 600,00
Benešová Daniela	4 000,00
Benetka Karel	14 000,00
Bičovská Jaroslava	60 000,00
Bílková Alena	4 000,00
Bím Tomáš	9 000,00
Bittermann Stanislav	30 000,00
Blabolilová Marie	14 000,00
Bláha Václav	40 000,00
Blažíček František	88 000,00
Bohdanová Blanka	8 000,00
Bolf Josef	8 000,00
Born Adolf	24 000,00
Boška Jindřich	8 000,00
Bouda Martin	12 500,00
Brabeneč Jaromír E.	4 000,00
Bradáček Lukáš	45 000,00
Brančovský Rudolf	13 000,00
Brázda Pavel	12 000,00

Brechler Tomáš	5 000,00
Brejcha Šimon	15 000,00
Brihcín Roman	27 000,00
Brunton Vladimír	22 000,00
Brychtová Jaroslava	55 000,00
Budíková Jana	19 000,00
Cílková Zuzana	10 000,00
Císařovská Vendula	10 000,00
Císařovský Petr	2 500,00
Crocro Lucie	7 000,00
Czendlik Zbigniew	14 000,00
Čech František Ringo	14 500,00
Černý Dušan	5 000,00
Černý Filip	11 000,00
Čvančarová Petra	4 000,00
Dauš František	4 600,00
David Jiří	4 600,00
Demel Karel	5 000,00
Dětinská Alexandra	10 000,00
Diviš Stanislav	44 000,00
Doležal Jindřich	20 000,00
Drda Pavel	25 000,00
Dvořák Jan	9 500,00
Ehret Andrea	13 000,00
Eliáš Bohumil	30 000,00
Englberth Miloš	5 000,00
Exnar Jan	36 000,00
Exner Ivan	8 000,00
Fajkusová Hana	6 000,00
Fexová Patricie	9 000,00
Fiala Petr	6 000,00
Fidlerová Markéta	5 000,00
Filip T.A.K.	25 000,00
Fišerová Eva	9 000,00
Forman Matěj	9 200,00
Franta Roman	22 000,00
Fridrichová Gabriela	8 000,00
Gabrielová Milada	8 000,00
Galerie Kodl a Galerie Goltz	40 000,00
Galerie La Femme	32 000,00
Galerie U Zlatého kohouta	1 000,00
Galerie Zdeněk Sklenář	90 000,00
Gargulák Jaromír	85 000,00
Gebauer Kurt	10 000,00
Gebauer Vladimír	7 000,00
Georgiadu Anna	10 000,00
Grosseová Elzbieta	7 000,00
Hachran Jan	6 000,00
Halata Dobroslav	13 000,00
Halberštát Eduard	5 000,00
Hanuš Jan	15 000,00
Hanuš Jiří	6 000,00
Hanvald David	3 000,00
Hašková Eva	14 000,00
Hauschka Jiří	25 000,00
Hejl Alexandr	12 000,00
Herynek Pavel	5 000,00
Herynek Tomáš	3 000,00
Heřmanská Eva	4 500,00

## Hodnoty darů 13. aukční salon výtvarníků

Hilská Jitka	16 000,00
Hísek Jan	6 000,00
Hnízdil Aleš	80 000,00
Hodný Ladislav ml.	14 000,00
Hodonský František	10 000,00
Hoffmeisterová Xénia	18 000,00
Höhmová Zdena	18 000,00
Holá Marie	12 000,00
Holeka Pavel	6 000,00
Holíček Petr	7 000,00
Horálková Helena	8 000,00
Hošek Jakub	7 000,00
Hošková Anežka	6 000,00
Houska Jiří	10 000,00
Hrubeš Karel	55 000,00
Hrubý Jan	4 500,00
Hrušková Štefková Helena	40 000,00
Hřivnáč Tomáš	7 000,00
Hubatková Jana	10 000,00
Hudeček Otakar	10 000,00
Hůla Zdenek	47 000,00
Husák Milivoj	15 000,00
Hušková Zdenka	6 000,00
Hüttnerová Iva	7 500,00
Chabera Milan	29 000,00
Chaberová Zdena	10 000,00
Charamzová Alena	3 400,00
Charwot Břetislav	4 000,00
Chudomel Jaroslav	6 000,00
Jahodová Merlin	22 000,00
Janatková Milli	9 000,00
Janda Jiří	10 000,00
Janečková Markéta	5 000,00
Jáněová Jaroslava	7 500,00
Janoušek Karel	30 000,00
Janůjová Jarmila	20 000,00
Jelen Oldřich	6 000,00
Jemelka Jan	15 000,00
Jerie Karel	6 500,00
Jihlavcová Dagmar	22 000,00
Jilemnická Ellen	4 000,00
Jirků Boris	90 000,00
Johanus Petr	10 000,00
Josífková Tereza	5 000,00
Jůzová Irena	10 000,00
Kaloč Jiří	40 000,00
Kaloč Otakar	2 000,00
Kaloč Robin	2 500,00
Kanyza Jan	16 000,00
Karlík Viktor	19 000,00
Karpíšek Jan	2 000,00
Kašpar Jaroslav	49 500,00
Kaufman Mirek	45 000,00
Kavan Jan	8 000,00
Kimlová Jolana	3 200,00
Kintera Krištof	20 000,00
Kitzberger Igor	13 000,00
Kleprlík Slavomír	2 000,00
Kliment Richard	9 000,00



Klimeš Svatopluk	23 000,00	Martinec Stanislav	8 000,00	Pošvic Miroslav	45 000,00	Šafránková Daniela	8 000,00
Klimešová Anna	35 000,00	Martinková Věra	5 000,00	Pouba Petr	6 000,00	Šalamoun Jiří	16 000,00
Klimešová Bára	10 000,00	Másler Jaromír	25 000,00	Price-Dvořáková Kamila	2 600,00	Štigol Michail	140 000,00
Klimešová Šárka	27 000,00	Matoušek František	5 000,00	Prokopová Markéta	20 000,00	Šimorda Miroslav	55 000,00
Koblasa Jan	30 000,00	Matzenauer Michal	3 000,00	Příhoda Stanislav	5 000,00	Škapík Štefan	7 700,00
Kočí Richard	32 000,00	Mazochová Alena	15 000,00	Ptáček Petr	8 100,00	Škapík Štefan ml.	7 000,00
Kodet Kristian	11 000,00	Měříčka Jan	6 000,00	Pupík Karel	3 500,00	Šmaha Petr	45 000,00
Kokolia Vladimír	22 000,00	Mézl Zdeněk	8 000,00	Purkrábková Hana	16 000,00	Šmíd Jan	9 000,00
Kolíbal Stanislav	108 000,00	Mézl Zdeněk	3 000,00	Radová Šárka	18 000,00	Šmíd Pavel	5 000,00
Kopecký Vladimír	64 000,00	Miffek Lukáš	11 000,00	Rády Andrej	5 500,00	Šnokhausová Petra	27 000,00
Kopejtková Jitka	12 000,00	Michálek Miloš	7 000,00	Ranný Emanuel	20 000,00	Šolc Jaroslav	43 500,00
Kornatovský Jiří	4 000,00	Michálek Radek	15 000,00	Rittstein Michael	60 000,00	Špaňhel Jakub	112 100,00
Kotrčová Naděžda	25 000,00	Milkov Stefan	6 000,00	Róna Jaroslav	12 000,00	Štědra Jaroslav	20 000,00
Kotýnková Ivana	36 000,00	Mitášová Karolína	30 000,00	Roubíček René	90 000,00	Štědrý Karel	22 000,00
Kovář Václav	18 000,00	Mocek Jiří	20 000,00	Roučka Pavel	89 000,00	Štenclová Jitka	23 000,00
Kovářík Vojtěch	30 000,00	Mojsejová Kateřina	6 000,00	Roučková Natálie	25 000,00	Šubr Zdeněk	12 000,00
Kovaříková Pavla	6 000,00	Mojsejová Voláková Milada	18 000,00	Rozkovec Vladimír	9 000,00	Šuhájek Jiří	25 000,00
Kožíšek Petr	20 872,00	MOSEK, a.s.	5 400,00	Rožátová Eliška	30 000,00	Švarcová Lupe Martina	6 500,00
Krajc Martin	35 000,00	Mráz Jaroslav	15 000,00	Růtová Eva	9 000,00	Švéda Jakub	8 500,00
Králová Markéta	6 000,00	Mrázová-Cagliero Šárka	27 000,00	Řeháková Šafka Zdena	15 000,00	Švéda Tomáš	20 000,00
Krejbič Daniel	35 000,00	Mudroch Marián	7 000,00	Řičica Michal	6 000,00	Tabery Marta	10 000,00
Kročá Antonín	40 000,00	Mžyk Josef	37 000,00	Řízek Tomáš	100 000,00	Taberyová Marta	11 500,00
Krumphanzlová Věra	15 000,00	Najbrtová Kamila	25 000,00	Salajka Martin	2 000,00	Tataro Věra	69 300,00
Krupičková Věra	24 000,00	Neborová Anna	12 000,00	Samec Jan	8 000,00	Tefr Vilém	12 000,00
Křen Ivo	7 500,00	Nemoudry Ewa	38 000,00	Samek Jiří	6 000,00	Thka Michaela	15 000,00
Křivánková Irena	8 000,00	Nikl Petr	6 500,00	Samek Petr	25 000,00	Tobola Jan	10 000,00
Křížová Zdeňka	18 000,00	Nováková Věra	3 000,00	Sedláček Pavel	15 000,00	Ulrich Jindřich	19 000,00
Kudrnáč Filip	40 000,00	Novotná Klára	5 000,00	Schmiedt Jiří	8 000,00	Uždilová Bedřiška	12 000,00
Kuklík Ladislav	30 000,00	Novotný Michal	18 000,00	Sichrovská Monika	6 000,00	Vach Gabriel	8 500,00
Kulman Tomáš	5 000,00	Odráška Josef	10 000,00	Síkora Rudolf	60 000,00	Valečka Jaroslav	20 000,00
Kuriš Martin	20 000,00	Oleríny Veronika	2 500,00	Sivko Pavel	4 000,00	Válek Jaroslav	4 000,00
Lada Petr	6 000,00	Olešová Bohuslava	9 000,00	Sládek Petr	2 900,00	Váradiová Markéta	6 000,00
Ladianská Libuše	18 000,00	Olmrová Barbora	7 000,00	Sláma Miloš	5 000,00	Vávra David	5 500,00
Lamr Aleš	80 000,00	Ondroušková Zuzana	14 000,00	Slíva Jiří	24 000,00	Vejvoda Radim	15 000,00
Lanz Monika	22 000,00	Orlíta Lukáš	20 000,00	Smejkal Václav (JMB)	1 000,00	Vejvodová Eva	22 000,00
Laryszová Renáta	10 000,00	Ouhel Ivan	14 000,00	Soukup Pavel	20 000,00	Velčovský Josef	11 000,00
Laufrová Alena	8 500,00	Ovčáček Eduard	20 000,00	Soukupová Pavla	46 000,00	Vichrová Marcela	13 000,00
Lauko Skorka Jan	15 000,00	Ovčáčková Berenika	6 000,00	Sozanský Jiří	40 000,00	Viková Jindra	4 000,00
Lesáňová-Roubíčková Michaela	2 500,00	Pacáková Jana	10 000,00	Spěváček Jan	7 000,00	Vilhelmová Lenka	22 000,00
Levinská Borecká Marcela	8 000,00	Palečková Veronika	18 000,00	Spurný Josef	5 000,00	Vítečková Kateřina	6 400,00
Lhotský Zdeněk	6 700,00	Palma Petr	4 000,00	Srncová Emma	6 000,00	Vlasáková Eva	20 000,00
Lindovský Jiří	2 500,00	Pastrňák Petr	3 000,00	Stárek Václav	25 000,00	Voldřichová Blanka	30 000,00
Lipínová Monika	47 000,00	Paštěková Dominika	1 200,00	Stejskalová Michaela	9 000,00	Voves Jiří	13 000,00
Litvin Vlado	3 000,00	Patříčný Martin	17 000,00	Stodolová Klára	8 000,00	Vyleťalová Olga	28 000,00
Lomová Ivana	3 200,00	Pauzer Karel	15 000,00	Střížek Antonín	20 000,00	Waageová Bohunka	4 000,00
Lorenz Zbyšek	12 000,00	Pavlovský Michael	3 100,00	Suchánek Vladimír	12 500,00	Wagner Ladislav Maria	60 000,00
Mádrová Mirka	11 000,00	Pavlovský Tomáš	4 000,00	Suchý Jiří	4 000,00	Wagnerová Barbara Issa	4 000,00
Mainer Martin	4 500,00	Pažoutová Kateřina	4 500,00	Sukdolák Pavel	9 000,00	Welberts Inga	36 000,00
Malich Karel	79 000,00	Pěchouček Michal	9 300,00	Surůvka Jiří	7 000,00	Wernischová Helena	29 000,00
Malina Petr	42 000,00	Periš Milan	30 000,00	Suška Čestmír	5 000,00	Zábranský Vlastimil	85 000,00
Malý Břetislav	8 000,00	Petrov Lyube	5 000,00	Svatošová Táňa	14 000,00	Zajacová Jana	5 000,00
Mandát Luboš	25 000,00	Pfeffer Michaela P.	3 000,00	Svoboda Jaroslav	130 000,00	Zámečnicková Dana	50 000,00
Marčík Jan	36 000,00	Piekar Pavel	8 500,00	Svoboda Vladimír	25 000,00	Zemanová-Blahová Alena	9 500,00
Marčík Zdeněk	18 000,00	Pivovarov Viktor	7 000,00	Svoboda Vladimír	16 000,00	Zipper Mikuláš	5 000,00
Mareš Dominik	24 000,00	Plesl Tomáš	25 000,00	Svobodová Lucie	16 000,00	Zoubek Olbram	90 000,00
Marková Agáta	3 500,00	Podhůrská Markéta	6 000,00	Sýkora Ladislav	2 500,00	Zoubek Václav	30 000,00
Marschal Miloslav	8 000,00	Pokorný Ivan	2 000,00	Sýkorová Lenka	160 000,00	Zychová Miroslava	15 000,00
Marschalová Zdeňka	20 000,00	Polívková Zdenka	5 000,00	Synecká Naděžda	8 000,00	Žemličková Michaela	25 000,00
Martin Ivan	5 000,00	Pošva Jiří	10 000,00	Šabóková Gizela	15 000,00	Ženatá Kamila	31 000,00

## Dary nefinanční povahy

**KPMG Česká republika Audit, s.r.o.** | audit hospodaření za symbolických 1 000 korun  
Hodnota daru: 700 000 korun

**L I N E T spol. s r.o.** | 19 polohovacích lůžek pro klienty Konta Bariéry

**Nydrle s.r.o.** | marketingová a mediální kampaň 13. aukčního salonu  
Hodnota daru: 720 650 korun

Konto Bariéry podpořili herci, režiséři a další tvůrci, kteří se podíleli na televizním pořadu Pomáhej s humorem bez nároku na honorář.

<b>Veronika Arichteva</b> , hodnota daru .....	65 000 Kč
<b>David Bartošek</b> , hodnota daru .....	40 000 Kč
<b>Libor Bouček</b> , hodnota daru .....	150 000 Kč
<b>David Hlaváč</b> , hodnota daru .....	40 000 Kč
<b>Přemysl Matějovic</b> , hodnota daru .....	40 000 Kč
<b>Martina Pártlová</b> , hodnota daru .....	65 000 Kč
<b>Barbora Poláková</b> , hodnota daru .....	90 000 Kč
<b>Skupina Portless</b> , hodnota daru .....	50 000 Kč
<b>Tomáš Sedláček</b> , hodnota daru .....	20 000 Kč
<b>Kateřina Sedláková</b> , hodnota daru .....	40 000 Kč
<b>Markéta Stehlíková</b> , hodnota daru .....	40 000 Kč
<b>Nikol Štíbrová</b> , hodnota daru .....	65 000 Kč
<b>Zdeněk Urbanovský</b> , hodnota daru .....	40 000 Kč
<b>Petr Zatloukal</b> , hodnota daru .....	40 000 Kč

**Lucie Bílá** | audiovizuálně užitý umělecký výkon – herecká role ve scéně Pekař v rámci projektu Kdo chodí do Globusu, pomáhá  
Hodnota daru: 500 000 korun

**Libor Bouček** | moderátorský a scénářistický výkon při setkání přátel Konta Bariéry 2016  
Hodnota daru: 80 000 korun

**Karel Voříšek** | moderátorský a scénářistický výkon při vernisáži 13. aukčního salonu a při vyhlášení Ceny Senior roku  
Hodnota daru: 60 000 korun

**Kateřina Jiroušková** | pečivo pro charitativní prodej v rámci projektu Dobroty pro charitu  
Hodnota daru: 57 600 korun

**Eva Holubová** | audiovizuálně užitý umělecký výkon – herecká role ve scéně Kuchařka v rámci projektu Kdo chodí do Globusu pomáhá  
Hodnota daru: 187 000 korun

**Eva Čížková** | mediální tvář a patronka projektu Dobro+Ty, v rámci charitativní sbírky na podporu handicapovaných 2016  
Hodnota daru: 48 000 korun

**CGI IT Czech republic s.r.o.** | poradenské služby při zavádění a implementaci systému Salesforce

**Hankook Tire Česká Republika s.r.o.** | zimní pneumatiky  
Hodnota daru: 325 000 korun

**Vinařství LAHOFER, a.s.** | výhradní dodavatel vína pro nadační akce: předání Ceny Toma Stopparda a Ceny Františka Kriegla, Ceny Václava Havla a Ceny Senior roku, předávání vozů Taxík Maxík a vernisáž 13. aukčního salonu výtvarníků  
Hodnota daru: 123 420 korun

**Model Obaly, a.s.** | výroba 30 000 vánočních pohlednic pro Konto Bariéry  
Hodnota daru: 64 977 korun

**Helma 365, s.r.o.** | výroba a distribuce stolního kalendáře Děti malují pro Konto Bariéry  
Hodnota daru: 34 103 korun

**Mediální partneři na podporu vánoční pohlednice** | Právo, TV POHODA – speciál zima 2016, Učitelské noviny, TV Magazín, Deník Česká republika, Magazín Šíp, Glanc, Moje rodina, TV STAR, Pošli recept – speciál vánoční cukroví, 100 + 1, Časostroj, Příroda, Zázraky medicíny, Elixír, Máma a já, Rodiče  
Hodnota daru: 837 840 korun

**ACTIVA spol. s r.o.** | zajištění kancelářských potřeb pro provoz kanceláře nadace  
Hodnota daru: 29 052,73,94 korun

**Agentura Ogilvy PR** | pravidelný monitoring médií pro Konto Bariéry  
Hodnota daru: 50 640 korun

**Ford Motor Company, s.r.o.** | 30% sleva na nákup 22 vozů Ford Tourneo Custom pro projekt Fond Globus – 20 let a na nákup 3 vozů pro projekt Taxík Maxík

**Globus ČR, k.s. – Koordinace Praha** | pohoštění na setkání ambasadorů SenSen  
Hodnota daru: 16 163 korun

**SPRINX Systems, a.s.** | podpora, vývoj a hostingové služby především pro webové stránky projektu SenSen www.sensen.cz a www.narodnikronika.cz

**Knihy Dobrovský, s.r.o.** | podpora projektu SenSen a Národní kronika, vouchery do soutěže Národní kroniky a Ceny Senior roku 2017

**Prague City Tourism** | dárkový poukaz na vycházku po Praze s průvodcem pro vítězný klub Ceny Senior roku 2017

**Mladá fronta a.s.** | knihy pro oceněné seniory Ceny Senior roku 2017

**Babičkářství s.r.o.** | ceny pro vítěze soutěží Národní kroniky a Ceny Senior roku 2017

**Pekařství Jan Mašek** | občerstvení pro projekt SenSen

**Domácí dobroty bez lepku** | občerstvení pro projekt SenSen

**Výtvarnice Naděžda Kotrčová** | věnovala Kontu Bariéry návrh na vánoční pohlednici.

**Gabriel Urbánek** | fotografování skleněných objektů darovaných do 13. aukčního salonu výtvarníků  
Hodnota daru: 40 000 korun

**Architektonický ateliér Petr Keil, Praha** | služby spojené s instalací výstavy 13. aukčního salonu výtvarníků  
Hodnota daru: 25 000 korun

**ČESKÁ LÉKÁRNA HOLDING, a.s.** | dary pro projekt SenSen a pro účastníky předávání vozů Tax Maxík 150 ks B-komplex forte a 150 ks Vitamin C long effect  
Hodnota daru: 5 932,50 korun

**Pekařství Moravec s.r.o.** | občerstvení pro projekt SenSen  
Hodnota daru: 552 korun

**Tarsago Česká republika, s.r.o.** | inzerce v magazínu RDV ze dne: 15. 1. , 10. 6. , 15. 7.  
Hodnota daru: 3 630 korun

**Éditions Fra s.r.o.** | 30 ks zápisníků Zn. Moleskin pro projekt Zvon Václav  
Hodnota daru: 11 370 korun

**Zazi, a.s.** | 30 ks malých zvonků pro projekt Zvon Václav  
Hodnota daru: 31 200 korun

**Panasonic AVC Networks Czech, s.r.o.** | televizor TX-50CX700E pro klienta Konta Bariéry  
Hodnota daru: 16 319 korun

**DEFEND CZECH REPUBLIC s.r.o.** | 3 ks zabezpečovacího zařízení Defend Lock pro vůz Ford Tourneo Custom  
Hodnota daru: 14 700 korun

**3D TECH spol. s r.o.** | 3D model koruny pro uchycení zvonu projektu Zvon Václav  
Hodnota daru: 25 000 korun

**Martin Pěč** | výroba makety zvonu pro ověření zvonařské výbavy pro projekt Zvon Václav  
Hodnota daru: 4 000 korun

**Ježek software s.r.o.** | přenechání užívacího práva k souboru materiálu pro vedení podvojného účetnictví  
Hodnota daru: 3 025 korun



Dobroty pro charitu



Apetit piknik, Jiří Lábus



Apetit piknik, Simona Stašová



## Finanční hospodaření

### Příjmy a výnosy nadace

Příjmy nadace	2015	2016
Příspěvky drobných dárců	23 809 424,00	28 226 148,00
Příspěvky sponzorů	42 383 197,00	59 783 763,00
Čistý výnos NIF	0,00	0,00
<b>Celkem</b>	<b>66 192 618,00</b>	<b>88 009 911,00</b>
Výnosy nadace	2015	2016
Výnosy vkladů a depozit	23 767,00	21 744,00
Ostatní výnosy	34 620,00	27 257,00
Kurzové zisky	0,00	210,00
Výnosy z finančních investic	3 353 154,00	3 774 827,00
Tržby za prodané zboží a výrobky	619 429,00	659 747,00
Přijaté příspěvky	75 000,00	0,00
Tržby z prodeje služeb	771 950,00	615 902,00
Granty	786 494,00	361 585,00
<b>Celkem</b>	<b>5 664 414,00</b>	<b>5 461 272,00</b>
Výnosy nadace - finanční transakce	2015	2016
Tržby z prodej cenných papírů	3 021 461,00	0,00
Zúčtování fondů	23 585 013,00	17 303 067,00
<b>Celkem</b>	<b>26 606 474,00</b>	<b>17 303 067,00</b>
<b>Příjmy a výnosy nadace celkem</b>	<b>98 463 506,00</b>	<b>110 774 250,00</b>

Nadační jmění zapsané v OR k 31.12.2016 činí 76,616.350,- Kč.

### Výdaje a náklady nadace

Náklady nadace	2015	2016
Výdaje na zajištění projektů	21 213 382,00	14 545 926,00
Prodané cenné papíry	3 078 572,00	0,00
Režijní náklady	7 696 832,00	7 785 651,00
Daně a poplatky	0,00	234 214,00
Kurzové ztráty	392,00	0,00
Daň z příjmu	259 350,00	198 550,00
Odpisy	22 360,00	0,00
<b>Celkem</b>	<b>32 270 888,00</b>	<b>22 764 341,00</b>
Výdaje nadace	2015	2016
Pořízený dlouhodobý majetek	0,00	0,00
Poskytnuté příspěvky	43 527 847,00	61 709 747,00
<b>Celkem</b>	<b>43 527 847,00</b>	<b>61 709 747,00</b>
Rozpis režijních nákladů	2015	2016
Spotřební materiál	82 249,00	118 907,00
Spotřeba energie	84 979,00	82 342,00
Opravy a údržba	11 992,00	9 864,00
Cestovné	1 042,00	1 444,00
Náklady na reprezentaci	81 322,00	74 047,00
Nájemné	272 195,00	242 541,00
Poštovné	79 786,00	80 280,00
Telefony	94 545,00	121 910,00
Mzdy	4 226 688,00	4 247 775,00
Odvody a pojištění	1 456 430,00	1 437 479,00
Sociální náklady	162 448,00	144 843,00
Inzerce	7 344,00	9 667,00
Bankovní poplatky	66 675,00	84 210,00
Ostatní poplatky	52 521,00	23 889,00
Překlady, právní porady, školení	6 660,00	9 667,00
Ostatní služby a náklady	1 009 956,00	1 096 786,00
<b>Celkem</b>	<b>7 696 832,00</b>	<b>7 785 651,00</b>

V roce 2016 poměr správních nákladů vůči nadačnímu jmění zapsanému v obchodním rejstříku nepřekročil maximální poměr stanovený ve statutu nadace v souladu se vztahujícími se právními předpisy. V roce 2016 činil tento poměr 10%.

## Zpráva auditora

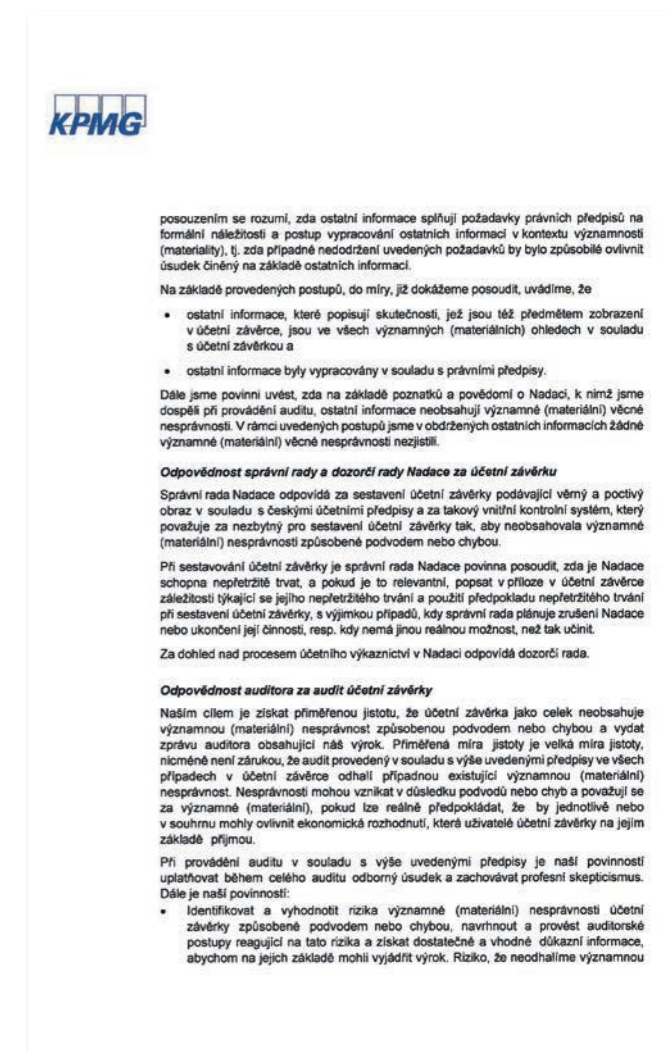
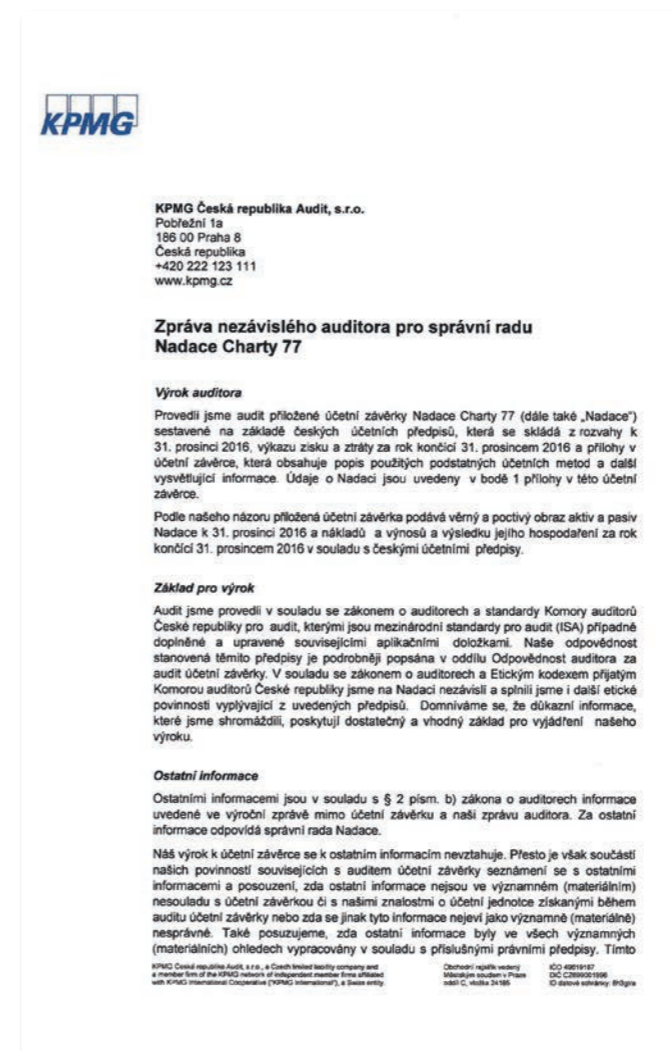

## Zpráva auditora

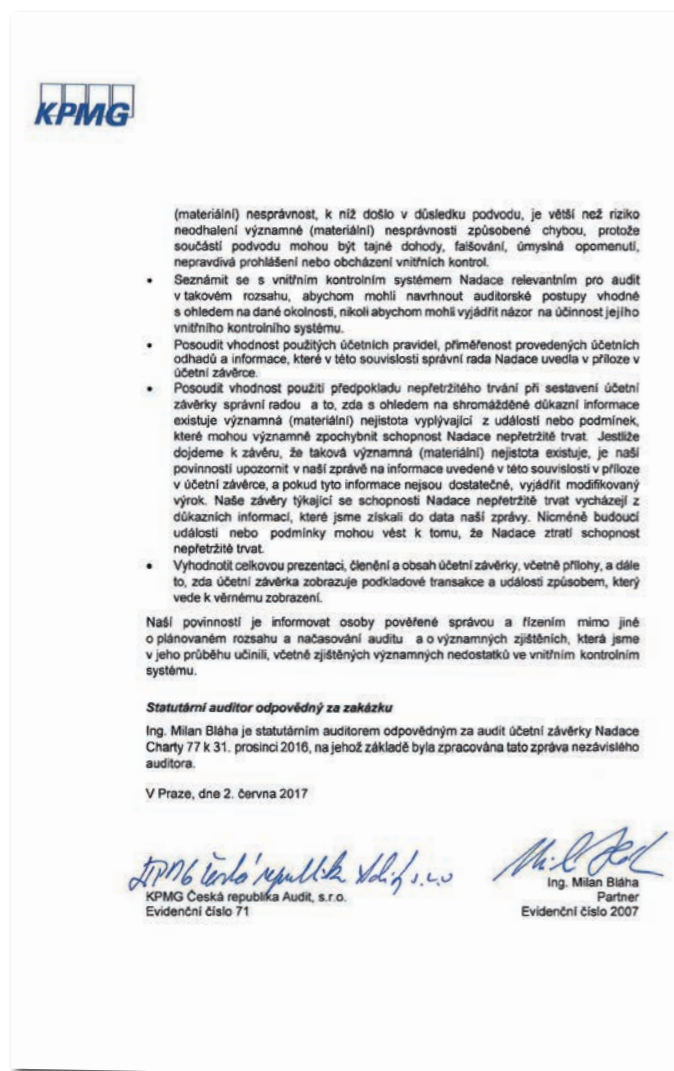

## Lidé nadace

**František Janouch**  
předseda, fyzik, Stockholm

**Evžen Hart**  
místopředseda, manažer, Praha

**Andrea Bartoňová**  
manažerka, Praha

**Alena Dernerová**  
lékařka, senátorka, Most

**Martina Riebauerová**  
novinářka, Praha

**Martin Bojar**  
lékař, Praha

**Martin Kovář**  
manažer, Praha

**Jiří Pospíšil**  
právník, Praha

**Petr Šimčák**  
manažer, Praha

## Členové Dozorčí rady

**Marie Kousalíková**  
předsedkyně, ekonomka, Praha

**Martin Kolouch**  
manažer, Praha

**Jan Mühlfeit**  
manažer, Praha

## Kancelář nadace

**Božena Jirků**, výkonná ředitelka Nadace Charty 77,  
ředitelka Konto Bariéry  
[bozena.jirku@bariery.cz](mailto:bozena.jirku@bariery.cz)

**Agáta Marková**, programově provozní pracovnice,  
Stipendium Nero-Euro  
[agata.markova@bariery.cz](mailto:agata.markova@bariery.cz)

**Dagmar Babková**, Konto Bariéry  
[dagmar.babkova@bariery.cz](mailto:dagmar.babkova@bariery.cz)

**Martina Němeček Šritrová**, asistentka projektu Konto  
Bariéry  
[martina.sritrova@bariery.cz](mailto:martina.sritrova@bariery.cz)

**Martina Potomová**, Nový start, Sport bez bariér, Čtení  
pomáhá a firemní fondy  
[martina.potomova@bariery.cz](mailto:martina.potomova@bariery.cz)

**Ivana Růžičková**, sponzorské podúčty  
[ivana.ruzickova@bariery.cz](mailto:ivana.ruzickova@bariery.cz)

**Indira Bornová**, nadační ceny, aukční salony výtvarníků  
[indira.bornova@bariery.cz](mailto:indira.bornova@bariery.cz)

**Gabriela Švagrová**, tajemnice nadace, Stipendium Bariéry,  
Taxík Maxík, Burza práce, Fond předsedy, Werichova vila,  
(od srpna 2016)  
[gabriela.svagrova@bariery.cz](mailto:gabriela.svagrova@bariery.cz)

**Petr Hazuza**, Mapy bez bariér  
[petr.hazuza@bariery.cz](mailto:petr.hazuza@bariery.cz)

**Jan Beroun**, Počítače proti bariérám  
[jan.beroun@bariery.cz](mailto:jan.beroun@bariery.cz)

**Blanka Loužecká**, účetní  
[blanka.louzecka@bariery.cz](mailto:blanka.louzecka@bariery.cz)

**Petra Chudobová**, účetní  
[petra.chudobova@bariery.cz](mailto:petra.chudobova@bariery.cz)

**Julie Růžičková**, komunikace a marketing

**Sandra Štefaníková**, komunikace a PR, web, sociální síť  
[sandra.stefanikova@bariery.cz](mailto:sandra.stefanikova@bariery.cz)

**Kateřina Sodomková**, Národní kronika (od května 2016)  
[katerina.sodomkova@bariery.cz](mailto:katerina.sodomkova@bariery.cz)

**Marie Knotková**, SenSen (od listopadu 2016)  
[marie.knotkova@bariery.cz](mailto:marie.knotkova@bariery.cz)

**Jan Šilpoch**, fotoreportér  
[jan.silpoch@bariery.cz](mailto:jan.silpoch@bariery.cz)

## Stálí spolupracovníci

**Zdena Potměšilová**, Václav Eybl, Patrik Zalmay



## Kontakty

### Sídlo nadace

Nadace Charty 77  
Melantrichova 5, 110 00 Praha 1  
IČ: 00417904  
DIČ: CZ00417904  
tel.: 224 214 452  
e-mail: nadace77@bariery.cz  
http://www.kontobariery.cz

### Bankovní spojení

#### Nadace Charty 77

Československá obchodní banka, a.s.  
Radlická 333/150, 150 57 Praha 5  
Číslo účtu: 478436313/0300 (Kč)  
BIC/SWIFT: CEKOCZPP  
IBAN: CZ15 0300 0000 0004 7843 6313  
Číslo účtu: 189385441/0300 (EUR)  
BIC/SWIFT: CEKOCZPP  
IBAN: CZ36 0300 0000 0001 8938 5441

#### Konto Bariéry

Raiffeisenbank, Václavské nám. 43, Praha 1  
Číslo účtu: 17111444/5500 (veřejná sbírka)  
SWIFT: RZBCCZ  
IBAN: CZ03 5500 0000 0000 1711 1444

Česká spořitelna, Olbrachtova 1929/62, Praha 4  
Číslo účtu: 777777222/0800 (sponzorské dary)  
SWIFT: GIBACZPX  
IBAN: CZ94 0800 0000 0007 7777 7222

Česká spořitelna, Olbrachtova 1929/62, Praha 4  
Číslo účtu: 555111222/0800 (adresné direct mailové zásilky)

#### Zvon Václav

Československá obchodní banka, a.s.  
ČSOB, Radlická 333/150, 150 57 Praha 5  
Číslo účtu: 6005555600/0300

#### Počítače proti bariérám

Česká spořitelna, Olbrachtova 1929/62, Praha 4  
Číslo účtu: 666444222/0800

#### Dárcovské SMS

Dárcovská SMS ve tvaru DMS KONTOBARIERY na tel. číslo 87777  
Roční dárcovská SMS ve tvaru DMS ROK KONTOBARIERY na tel. číslo 87777  
Každý měsíc po dobu jednoho roku Vám bude automaticky stažena 1 DMS v hodnotě 30 Kč.

## Další náležitosti výroční zprávy vyplývající ze zákona

Nedílnou součástí této výroční zprávy je účetní závěrka k 31. prosinci 2016. Nadace ji poskytne na vyžádání. Účetní závěrka byla auditována a byla k ní vydána zpráva auditora bez výhrad.

Nadace Charty 77 je zapsána v nadačním rejstříku, vedeném Městským soudem v Praze oddíl N, vložka 21. Nadace Charty 77 je zakládajícím členem Asociace nadací Fóra dárců.

K datu sestavení výroční zprávy nejsou vedení nadace známy žádné významné následné události, které by ovlivnily výroční zprávu končící 31. prosincem 2016. Nadace se řídí platnou legislativou České republiky v oblasti pracovněprávních vztahů a ochrany životního prostředí a nevydává prostředky na činnost v oblasti výzkumu a vývoje.

Nadace nemá organizační složku v zahraničí.

Praha 2. června 2017



#### Evžen Lev Hart

Místopředseda Správní rady Nadace Charty 77

**Nadace Charty 77  
Zpráva auditora a účetní závěrka  
k 31. prosinci 2016**



Texty: Nadace Charty 77

Výroční zpráva byla vydána s pomocí partnerů:

Grafický návrh: STUDIO NAJBRT, s.r.o.

Grafická úprava: Jiří Bušek

Foto: Miroslav Feszanicz, Jan Šilpoch, Gabriel Urbánek  
a archiv

Tisk: ASTRON studio CZ, a.s.



## Rozvaha (bilance) k 31. prosinci 2016

A K T I V A			Číslo řádku	Stav k prvnímu dni účetního období	Stav k poslednímu dni účetního období
a			b	1	2
<b>A. Dlouhodobý majetek celkem</b> (ř. 9 + 20 + 27 + 39)			<b>1</b>	<b>98 337</b>	<b>119 648</b>
Dlouhodobý hmotný majetek	Hmotné movité věci a jejich soubory	(022)	13	631	631
<b>II. Dlouhodobý hmotný majetek celkem</b> (součet ř. 10 až 19)			<b>20</b>	<b>631</b>	<b>631</b>
Dlouhodobý finanční majetek	Dluhové cenné papíry držené do splatnosti	(063)	23	47 186	62 113
	Ostatní dlouhodobý finanční majetek	(069)	26	51 151	57 536
<b>III. Dlouhodobý finanční majetek celkem</b> (součet ř. 21 až 26)			<b>27</b>	<b>98 337</b>	<b>119 648</b>
Oprávký k dlouhodobému majetku	Oprávký k samostatným movitým věcem a souborům movitých věcí	(082)	34	-631	-631
<b>IV. Oprávký k dlouhodobému majetku celkem</b> (součet ř. 28 až 38)			<b>39</b>	<b>-631</b>	<b>-631</b>

A K T I V A			Číslo řádku	Stav k prvnímu dni účetního období	Stav k poslednímu dni účetního období
a			b	1	2
<b>B. Krátkodobý majetek celkem</b> (ř. 50 + 70 + 78 + 80)			<b>40</b>	<b>59 252</b>	<b>46 774</b>
Zásoby	Zboží na skladě a v prodejnách	(132)	47	1 128	827
<b>I. Zásoby celkem</b> (součet ř. 41 až 49)			<b>50</b>	<b>1 128</b>	<b>827</b>
II.	Odběratelé	(311)	51	1 091	608
Pohledávky	Poskytnuté provozní zálohy	(314-ř. 50)	54	167	179
	Daň z příjmů	(341)	58	276	229
	Daň z přidané hodnoty	(343)	60	59	
<b>II. Pohledávky celkem</b> (součet ř. 51 až 69)			<b>70</b>	<b>1 593</b>	<b>1 017</b>
III.	Peněžní prostředky v pokladně	(211)	71	180	139
Krátkodobý finanční majetek	Peněžní prostředky na účtech	(221)	73	34 972	23 514
	Majetkové cenné papíry k obchodování	(251)	74	17 780	17 750
<b>III. Krátkodobý finanční majetek celkem</b> (součet ř. 71 až 78)			<b>78</b>	<b>52 932</b>	<b>41 403</b>
IV.	Náklady příštích období	(381)	79	1 606	1 285
Jiná aktiva	Příjmy příštích období	(385)	80	1 993	2 241
<b>IV. Jiná aktiva celkem</b> (součet ř. 79 až 80)			<b>81</b>	<b>3 599</b>	<b>3 526</b>
<b>ÚHRN AKTIV</b>			ř. 1 + 40	<b>157 589</b>	<b>166 422</b>
Kontrolní číslo			ř. 1 až 82	630 356	665 688

## Výkaz zisku a ztráty k 31. prosinci 2016

PASIVA			Číslo řádku	Stav k prvnímu dni účetního období	Stav k poslednímu dni účetního období
c	d	3	4		
<b>A. Vlastní zdroje celkem</b> (ř. 87 + 91)			83	155 626	165 342
1.	Vlastní jmění	(901)	84	133 249	133 249
Jmění	Fondy	(911)	85	81 922	90 831
	Oceňovací rozdíly z přecenění finančního majetku a závazků	(921)	86	650	1 457
<b>1. Jmění celkem</b> (součet ř. 84 až 86)			87	215 821	225 537
Výsledek hospodaření	Nerozdělený zisk, neuhrazená ztráta min. let	(+/- 932)	90	-60 195	-60 195
<b>2. Výsledek hospodaření celkem</b> (součet ř. 88 až 90)			91	-60 195	-60 195
<b>B. Cizí zdroje celkem</b> (součet ř. 94 + 102 + 126 + 129)			92	1 963	1 080
3.	Dodavatelé	(321)	103	1 126	218
	Zaměstnanci	(331)	107	367	346
Krátkodobé závazky	Závazky k institucím sociálního zabezpečení a veř.zdr.pojištění	(336)	109	238	191
	Ostatní daně a poplatky	(345)	113	63	112
	Dohadné účty pasivní	(389)	124	169	212
<b>3. Krátkodobé závazky celkem</b> (součet ř. 103 až 125)			126	1 963	1 080
<b>ÚHRN PASIV</b>		<b>ř. 83 + 92</b>	<b>130</b>	<b>157 589</b>	<b>166 422</b>
Kontrolní číslo (ř. 86 až 133)			998	630 354	665 687

Datum: 2. června 2017

Podpis statutárního orgánu nebo fyzické osoby, která je odpovědná za účetní jednotku:

Číslo účtu	Název ukazatele	Číslo řádku	Činnosti			
			hlavní	hospodářská	x	celkem
			5	6	7	8
<b>A. NÁKLADY</b>						
<b>I. Spotřebované nákupy a nakupované služby celkem</b>			<b>13 563</b>	<b>438</b>		<b>14 001</b>
501, 502, 503	Spotřeba materiálu, energie, a ost. neskladovatelných dodávek	1	2 292			2 292
504	Prodané zboží	2	321			321
511	Opravy a udržování	3	10			10
512	Náklady na cestovné	4	22			22
513	Náklady na reprezentaci	5	378			378
518	Ostatní služby	6	10 540	438		10 978
<b>II. Změny stavu zásob vlastní činnosti a aktivace</b>						
<b>III. Osobní náklady celkem</b>			<b>8 215</b>			<b>8 215</b>
521	Mzdové náklady	10	6 110			6 110
524	Zákonné sociální pojištění	11	1 957			1 957
527	Zákonné sociální náklady	13	17			17
528	Ostatní sociální náklady	14	131			131
<b>IV. Daně a poplatky celkem</b>			<b>234</b>			<b>234</b>
531, 532, 538	Daně a poplatky	15	234			234
<b>V. Ostatní náklady celkem</b>			<b>116</b>			<b>116</b>
549	Jiné ostatní náklady	22	116			116
<b>Účtová třída 5 celkem</b> (součet ř. 1 až 33)			<b>22 128</b>	<b>438</b>		<b>22 566</b>



# Nadace Charty 77

## Příloha k účetní uzávěrce

Rok končící 31. prosincem 2016  
(v tisících Kč)

## 1. Charakteristika a hlavní aktivity nadace

### Vznik a charakteristika nadace

Nadace Charty 77 („nadace“) byla založena 7. března 1990 pod názvem Československá nadace Charty 77. Nadace byla založena jako pobočka mateřské organizace Nadace Charty 77 ve Stockholmu se samostatnou právní subjektivitou a působností na celém území České republiky. Dne 19. srpna 1998 vznikla zápisem do nadačního rejstříku.

Cílem nadace je podpora občanské společnosti, poskytování charitativní pomoci osobám, které se nacházejí v sociální nebo jiné krizové situaci, poskytování humanitární pomoci občanům se zdravotním postižením, podpora rozvoje a rozšiřování všech forem umění, podpora zvyšování úrovně vzdělanosti, podpora rozvoje sociální a zdravotní péče, podpora aktivit, jejichž cílem je ochrana životního prostředí, a ochrana lidských práv.

### Zakladatel nadace

Nadace Charty 77 - Stockholm  
Norrtullsgatan 65  
S - 11345 Stockholm  
Švédské království

### Sídlo nadace

Nadace Charty 77  
Melantrichova 504/5  
110 00 Praha 1 - Staré Město  
Česká republika

### Identifikační číslo

004 17 904

### Výkonná ředitelka k 31. prosinci 2016

Božena Jirků  
Členové správní rady a dozorčí rady k 31. prosinci 2016

### Členové správní rady

František Janouch (předseda)  
Evžen Lev Hart (místopředseda)  
Jiří Pospíšil  
Martin Kovář

### Členové dozorčí rady

Marie Kousalíková (předsedkyně)  
Martin Kolouch  
Jan Mühlfeit

Alena Dernerová  
Martin Bojar  
Petr Šimčák

Andrea Bartoňová  
Martina Riebauerová

Nadaci navenek zastupuje předseda či místopředseda správní rady, každý samostatně, nebo společně dva členové správní rady.

Podepisování za nadaci se děje tak, že k názvu nadace připojí svůj podpis předseda správní rady nebo jeden z místopředsedů správní rady, každý z nich samostatně, nebo společně další dva členové správní rady s uvedením svých funkcí.

### Změny v nadačním rejstříku

Dne 9. února 2016 bylo z výčtu majetku nadace vymazáno:  
– 50 000 000 ks spořicíh státních dluhopisu na účtu č. 802 808002080394, z čehož 20 000 000 ks z emise: CZ0001003768; 20 000 000 ks z emise: CZ0001003776; a 10 000 000 ks z emise: CZ001003776.

Dne 9. února 2016 bylo do výčtu majetku nadace zapsáno:  
– 30 000 000 ks spořicíh státních dluhopisů na účtu č. 802 808002080394, z čehož 20 000 000 ks z emise: CZ0001003776; a 10 000 000 ks z emise: CZ001003784;  
– 2911 ks podílových listů PIONEER S.F. - EMERGING MARKETS BOND 2019, číslo a ISIN fondu 12300 LU1069898937 v nominální hodnotě celkem 4000000 CZK  
– 138 ks dluhopisů PEGAS NONWOVENS 2.85 11/14/18, ISIN CZ0000000559 v nominální hodnotě 7000000 CZK  
– 900 ks cenných papírů HZL HB VAR I/2019, ISIN CZ0002003585 v nominální hodnotě 9000000 CZK.

Číslo účtu	Název ukazatele	Číslo řádku	Činnosti			
			hlavní	hospodářská	x	celkem
			5	6	7	8
<b>B. VÝNOSY</b>						
<b>I. Tržby za vlastní výkony a za zboží celkem</b>			<b>838</b>	<b>438</b>		<b>1 276</b>
601	Tržby za vlastní výkony a za zboží	31	838	438		1 276
<b>IV. Ostatní výnosy celkem</b>			<b>17 352</b>			<b>17 352</b>
644	Výnosové úroky	38	22			22
648	Zúčtování fondů	40	17 303			17 303
649	Jiné ostatní výnosy	41	27			27
<b>V. Tržby z prodeje majetku, zúčtování rezerv a opravných položek celkem</b>			<b>3 775</b>			<b>3 775</b>
657	Výnosy z dlouhodobého finančního majetku	46		3 775		3 775
<b>VI. Přijaté příspěvky celkem</b>						
682	Přijaté příspěvky (dary)	48				
<b>VII. Provozní dotace celkem</b>			<b>362</b>			<b>362</b>
691	Provozní dotace	50	362			362
<b>Účtová třída 6 celkem (součet ř. 34 až 62)</b>			<b>18 552</b>	<b>4 213</b>		<b>22 765</b>
<b>C. VÝSLEDEK HOSPODAŘENÍ PŘED ZDANĚNÍM</b>			<b>-3 576</b>	<b>3 775</b>		<b>199</b>
591	Daň z příjmů	51		199		199
<b>D. VÝSLEDEK HOSPODAŘENÍ PO ZDANĚNÍ</b>			<b>-3 576</b>	<b>3 576</b>		
Kontrolní číslo		999	114 888	21 503		136 391
Datum: 2. června 2017		Podpis statutárního orgánu nebo fyzické osoby, která je odpovědná za účetní jednotku: 				

Nadace v Česku, 2014

Nadace v Česku, 2014

Nadace v Česku, 2014

Nadace v Česku, 2014

Dne 27. července 2016 bylo z výčtu majetku nadace vymazáno:

- 26 616 350 ks podílových listů Balancovaného fondu nadací Pioneer české investiční společnosti, a.s., otevřený podílový fond;
- 30 000 000 ks spořicích státních dluhopisů na účtu č. 802808002080394, z čehož 20 000 000 ks z emise: CZ0001003776; a 10 000 000 ks z emise: CZ001003784.

Nadace v Česku, 2014

Dne 27. července 2016 bylo do výčtu majetku nadace zapsáno:

- 16 429 938 ks podílových listů Balancovaný fond nadací v nominální hodnotě 16 616 350 CZK a 11 333,50 ks podílových listů Pioneer Funds - Global Multi-Asset Target Income v nominální hodnotě 10 000 000 CZK;
- 10 000 000 ks spořicích státních dluhopisů na účtu č. 802808002080394 z emise: CZ001003784;
- Dluhopis HZL HB VAR I/2019 CZ0002003585 v nominální hodnotě 15 000 000 CZK;
- CS Nemovitostní fond REICO CZ0008472545 v nominální hodnotě 5 000 000 CZK.

Nadace v Česku, 2014

V roce 2016 nedošlo v obchodním rejstříku k žádným jiným významným změnám.

## 2. Zásadní účetní postupy používané nadací

#### a) Způsob vedení účetnictví a zpracování účetních záznamů

Nadace se při vedení účetnictví řídí zákonem č. 563/1991 Sb. o účetnictví v plném znění, jakož i vyhláškou MF č. 504/2002 Sb. k provedení zákona o účetnictví (č. 563/1991 Sb.) pro nepodnikatelské subjekty, ve znění pozdějších předpisů. Dále se řídí speciálními ustanoveními zákona č. 586/1992 Sb., o daních z příjmů v platném znění, která upravují vykazování a zdaňování výsledku hospodaření neziskových organizací.

#### b) Dlouhodobý hmotný a nehmotný majetek

Dlouhodobý hmotný a dlouhodobý nehmotný majetek je evidován v pořizovací ceně. Dlouhodobý hmotný majetek v pořizovací ceně od 40 tis. Kč a dlouhodobý nehmotný majetek v pořizovací ceně od 60 tis. Kč, který nadace nakoupí, je vykazován v rozvaze a je lineárně odpisován dle typu majetku po dobu předpokládané životnosti.

Nadace v Česku, 2014

Nadace v Česku, 2014

Majetek (obvykle umělecká díla), který nadace obdrží darem pro účely aukce, není v rozvaze vykázán, ale je evidován v podrozvaze do doby prodeje v aukci. Po vydražení účtuje Nadace výtěžek proti účtu Fondů.

Nadace v Česku, 2014

V následující tabulce jsou uvedeny metody a doby odpisování podle skupin majetku:

Majetek	Metoda	Doba odpisování
Výpočetní technika	Lineární	4 roky
Ostatní zařízení	Lineární	4 roky

Nadace v Česku, 2014

#### c) Zásoby

Zboží je oceňováno v pořizovacích cenách. Pořizovací cena zahrnuje cenu pořízení, celní poplatky, skladovací poplatky při dopravě a dopravné za dodání do skladu. Úbytek zboží je oceňován metodou FIFO.

Nadace v Česku, 2014

Darované zboží je účtováno ve prospěch účtu Fondů. Při spotřebě zboží formou poskytnutí příspěvku je zboží účtováno do spotřeby (účet 504 - Prodané zboží) a o stejnou částku dojde k ponížení Fondů na účet 648 - Zúčtování fondů.

Nadace v Česku, 2014

Nadace v Česku, 2014

#### d) Náklady příštích období

Náklady se účtují časově rozlišené, tj. do období, s nímž věcně i časově souvisejí. Nadace časově rozlišuje náklady, které se týkají dlouhodobých projektů a věcně tak souvisí s několika účetními obdobími. Náklady příštích období jsou rozlišovány rovnoměrně po celou dobu trvání daného projektu, ke kterému se váží.

#### e) Přepočty cizích měn

Nadace používá pro přepočet cizích měn denní kurs ČNB platný ke dni zaúčtování účetního případu. V průběhu roku se účtuje pouze o realizovaných kursových ziscích a ztrátách.

Nadace v Česku, 2014

Aktiva a pasiva v zahraniční měně jsou k rozvahovému dni přepočítávána podle kurzu devizového trhu vyhlášeného ČNB. Nerealizované kurzové zisky a ztráty z přepočtu krátkodobého finančního majetku jsou zachyceny ve výsledku hospodaření. Ostatní nerealizované kurzové zisky a ztráty jsou zachyceny v ostatních pasivech resp. aktivech do doby realizace.

Nadace v Česku, 2014

#### f) Dlouhodobý finanční majetek

Dlouhodobý finanční majetek představují realizovatelné cenné papíry a podíly a dlužné cenné papíry. Dlouhodobý finanční majetek je účtován v pořizovací ceně. Pořizovací cena zahrnuje přímé náklady související s pořízením, jako jsou například poplatky a provize makléřům, poradcům, burzám.

Nadace v Česku, 2014

Nadace v Česku, 2014

Nadace v Česku, 2014

Nadace v Česku, 2014

Nadace v Česku, 2014

#### Ostatní dlouhodobý finanční majetek

Cenné papíry a podíly účtované pod Ostatním dlouhodobým finančním majtkem jsou k rozvahovému dni přeceňovány na reálnou hodnotu. Zisky/ztráty z tohoto přecenění jsou účtovány do výnosů z dlouhodobého finančního majetku (účet 657 - Výnosy z finančních investic). Výnosy z tohoto majetku jsou zahrnuty také ve výnosech z dlouhodobého finančního majetku. U cenných papírů nakoupených z nadačního jmění poté zisk/ztráta z jejich přecenění neovlivňují výsledek hospodaření nadace až do doby realizace a jsou k rozvahovému dni účtovány jako změna Oceňovacích rozdílů z přecenění finančního majetku a závazků ve Jmění nadace.

Nadace v Česku, 2014

#### Dluhové cenné papíry držené do splatnosti

Dluhové cenné papíry zahrnují dlužné cenné papíry držené do splatnosti. K rozvahovému dni jsou oceňovány pořizovací cenou zvýšenou o úrokové výnosy a diskont. V případě snížení hodnoty dlužných cenných papírů držených do splatnosti jsou tvořeny opravné položky, popř. je účetní hodnota snížena mimořádným odpisem, z titulu trvalého poklesu jejich hodnoty a to individuálně za každý cenný papír.

Výnosy z tohoto majetku jsou zahrnuty ve výnosech z dlouhodobého finančního majetku (účet 657 - Výnosy z finančních investic).

Nadace v Česku, 2014

#### g) Opravné položky k pohledávkám

Dle § 37 vyhlášky č. 504/2002 Sb., není nadace povinna tvořit nedaňové opravné položky.

Nadace v Česku, 2014

#### h) Přijaté a poskytnuté dary

Nadace účtuje o finančních prostředcích přijatých na základě darovacích smluv na účet Fondy, ze kterého jsou tyto přijaté finanční prostředky zúčtovány dle charakteru jejich použití a dle požadavku dárce následujícími způsoby:

- proti bankovnímu účtu v případě poskytnutí finančních prostředků fyzickým či právnickým osobám, které byly vybrány radou fondu;
- proti nadačnímu jmění na základě požadavku dárce a rozhodnutí správní rady o navýšení nadačního jmění.

Nadace v Česku, 2014

Nepeňěžní dary získané formou přijatých služeb se účtují do výnosů a zároveň do nákladů v hodnotě stanovené smlouvou. Ke konci účetního období se do výnosů převádí adekvátní část fondů, určená ke krytí nákladů na projekty a provoz nadace na účet Zúčtování fondů ve Výkazu zisku a ztráty.

Dary přijaté v rámci vyhlášené veřejné sbírky jsou účtovány na bankovní účty či účet pokladny proti Fondu vyčleněnému pro veřejnou sbírku.

## 3. Dlouhodobý hmotný majetek

2016	Samostatné hmotné movité věci	Celkem
<b>Pořizovací cena</b>		
Zůstatek k 1. 1. 2016	631	631
Přírůstky	--	--
Úbytky	--	--
Přeúčtování	--	--
Zůstatek k 31. 12. 2016	631	631
<b>Oprávký</b>		
Zůstatek k 1. 1. 2016	631	631
Odpisy	--	--
Oprávký k úbytkům	--	--
Přeúčtování	--	--
Zůstatek k 31. 12. 2016	631	631
<b>Zůstatková hodnota 1. 1. 2016</b>	--	--
<b>Zůstatková hodnota 31. 12. 2016</b>	--	--



2015	Samostatné hmotné movité věci	Celkem
<b>Požizovací cena</b>		
Zůstatek k 1. 1. 2015	631	631
Přírůstky	--	--
Úbytky	--	--
Přeúčtování	--	--
Zůstatek k 31. 12. 2015	631	631
<b>Oprávký</b>		
Zůstatek k 1. 1. 2015	609	609
Odpisy	22	22
Oprávký k úbytkům	--	--
Přeúčtování	--	--
Zůstatek k 31. 12. 2015	631	631
<b>Zůstatková hodnota 1. 1. 2015</b>	22	22
<b>Zůstatková hodnota 31. 12. 2015</b>	--	--

#### Dlouhodobý hmotný majetek nevykázaný v rozvaze

Dlouhodobý hmotný majetek nevykázaný v rozvaze v celkové výši 9715 tis. Kč (2015 – 8944 tis. Kč) je tvořen převážně obrazy a uměleckými díly, které nadaci darovali výtvarníci a sběratelé. Umělecká díla jsou oceněna cenou, kterou určí autor uměleckého díla.

## 4. Finanční majetek

#### Dlouhodobý

2016			
Cenné papíry	Počet v ks	Požizovací hodnota za jednotku v Kč	Účetní hodnota v tis. Kč
Podílové listy			
Emering Markets Bond 2019 CZK	2 911,356	1 373,93	3 995
Český fond půdy - akcie Class A	4 197,517	1 191,18	5 435
Balancovaný fond nadací	16 429 938	1,0027	16 623
Global MultiAsset Target Income	11 333,5	882,34	10 195
ČS fond Reico	4 547 539	1,0995	5 113
Balancovaný fond nadací	893 485	1,000999	904
Růstový fond nadací	7 645 259	0,981	7 535
PF Strategic Income	3 752,373	1 332,490	5 200
ING Inti CZK Akcie P Acc	821,547	2 435,648	2 536
<b>Podílové listy celkem</b>			<b>57 536</b>
Dluhopisy			
St.dluhopis 5Y CZ0001003784	10 000	1	10 016
Dluhopis Pegas Nonwovens	138	50 000	7 126
HZL HB VAR/2019	900	10 000	9 000
HZL HB VAR/2017	9 932 450	1	9 932
HZL HB VAR I/2019	1 481	10 000	14 810
PENTA FUNDING	224	100	11 229
<b>Dluhopisy celkem</b>			<b>62 113</b>

2015			
Cenné papíry	Počet v ks	Požizovací hodnota za jednotku v Kč	Účetní hodnota v tis. Kč
Podílové listy			
Emering Markets Bond 2019 CZK	2 911,356	1 373,93	3 553
Český fond půdy - akcie Class A	4 197,517	1 191,18	5 000
Balancovaný fond nadací	26 616 350	1,000597	26 709
Balancovaný fond nadací	893 485	1,000999	897
Růstový fond nadací	7 645 259	0,981	7 633
PF Strategic Income	3 752,373	1 332,490	4 972
ING Inti CZK Akcie P Acc	821,547	2 435,648	2 387
<b>Podílové listy celkem</b>			<b>51 151</b>
Dluhopisy			
St.dluhopis 5Y CZ0001003784	10 000	1	10 016
Dluhopis Pegas Nonwovens	130	130	7 041
HZL HB VAR/2019	900	10 000	9 000
HZL HB VAR/2017	9 932 450	1	9 932
PENTA FUNDING	224	50 000	11 197
<b>Dluhopisy celkem</b>			<b>47 186</b>

#### Krátkodobý

K 31. prosinci 2016 Nadace evidovala krátkodobý finanční majetek v celkové hodnotě 17 750 tis. Kč (2015 – 17 780 tis. Kč), který představuje korporátní směnku v hodnotě 10 000 tis. Kč, 5 000 tis. Kč a 2 750 tis. Kč se splatností v roce 2017.

Dále Nadace k 31. prosinci 2016 vykazovala 23 514 tis. Kč (2015 – 34 972 tis. Kč) na pozici Účty v bankách a 139 tis. Kč na pozici Pokladna (2015 – 180 tis. Kč).

## 5. Pohledávky a krátkodobé závazky

**a)** Pohledávky za odběratele činí 608 tis. Kč (2015 – 1 091 tis. Kč), ze kterých 17 tis. Kč (2015 – 6 tis. Kč) představují pohledávky po lhůtě splatnosti.

**b)** Krátkodobé závazky vůči dodavatelům činí 218 tis. Kč (2015 – 1 126 tis. Kč), ze kterých 0 tis. Kč (2015 – 0 tis. Kč) představují závazky po lhůtě splatnosti.

## 6. Vlastní zdroje

2016	Vlastní jmění	Fondy	Oceň. rozdíly z přecenění maj. a záv.	Zisk/ (Ztráta) běžného období	Neuhrazená ztráta minulých let	Celkem
Zůstatek k 1. 1. 2016	133 249	81 922	650	--	-60 195	155 626
Meziroční změna Fondů	--	8 909	--	--	--	8 909
Z toho:						
Přijaté dary, výtěžek veřejné sbírky, ostatní dary	--	81 342	--	--	--	81 342
Vyplacené nadační příspěvky	--	-55 130	--	--	--	-55 130
Zúčtování fondů	--	-17 303	--	--	--	-17 303
Změna oceňovacích rozdílů z přecenění cenných papírů	--	--	807	--	--	807
Zisk 2016	--	--	--	--	--	--
Zůstatek k 31. 12. 2016	133 249	90 831	1 457	--	-60 195	165 342

2015	Vlastní jmění	Fondy	Oceň. rozdíly z přecenění maj. a záv.	Zisk/ (Ztráta) běžného období	Neuhrazená ztráta minulých let	Celkem
Zůstatek k 1. 1. 2015	133 249	84 737	1 244	--	-60 195	159 035
Meziroční změna Fondů	--	-2 815	--	--	--	-2 815
Z toho:						
Přijaté dary, výtěžek veřejné sbírky, ostatní dary	--	63 776	--	--	--	63 776
Vyplacené nadační příspěvky	--	-43 007	--	--	--	-43 007
Zúčtování fondů	--	-23 584	--	--	--	-23 584
Změna oceňovacích rozdílů z přecenění cenných papírů	--	--	-594	--	--	-594
Zisk 2015	--	--	--	--	--	--
Zůstatek k 31. 12. 2015	133 249	81 922	650	--	-60 195	155 626

Vlastní jmění zapsané v nadačním rejstříku k 31. prosinci 2016 činí 76 616 tis. Kč (2015 – 76 616 tis. Kč). Vlastní jmění nezapsané v nadačním rejstříku k 31. prosinci 2016 činí 56 633 tis. Kč (2015 – 56 633 tis. Kč).

Součástí vlastního jmění jsou také prostředky ve výši 60 616 tis. Kč, které nadace obdržela vkladem Fondu národního majetku České republiky a následně ukončením smlouvy dne 2. prosince 2014 přešly tyto prostředky trvale do nadačního kapitálu nadace.

V roce 2016 a 2015 bylo nadační jmění investováno do cenných papírů v souladu s Občanským zákoníkem - č. 89/2012 Sb., paragraf 303 a následující. Nadační jmění je investováno do cenných papírů, dluhopisů a směnek, které jsou popsány v bodě 4. přílohy.

## 7. Informace o jednotlivých projektech nadace

V roce 2016 nadace realizovala na 40 různých projektů a podprojektů. Všechny projekty jsou detailně popsány ve výroční zprávě nadace. Zároveň jsou ve výroční zprávě uvedeny přijaté a poskytnuté nadační příspěvky.

**Konto Bariéry**

podpora lidí se zdravotním postižením s cílem napomáhat v odstranění všech bariér, které jim brání v zapojení do běžného života. Konto Bariéry je projekt kontinuální veřejné sbírky a zahrnuje také prodej pohlednic na České poště.

**Fond Globus**

projekt prodeje nákupních tašek v síti hypermarketů Globus na podporu Konta Bariéry.

Globus 20 let speciální projekt organizovaný u příležitosti dvacátého výročí působení společnosti na českém trhu. Výnos ze speciálního prodeje výrobků v prodejnách Globusu byl využit na financování 22 velkoprostorových automobilů pro neziskové organizace.

**Stipendium BARIÉRY**

projekt podporující vzdělávání zdravotně postižených studentů středních a vysokých škol.

Počítače proti bariérám projekt podporující vzdělávací a rekvalifikační programy, zaměřený na odstraňování bariér pro handicapované spoluobčany pomocí počítačů. Úzce s ním souvisí i zaměstnávání lidí se zdravotním postižením a portál Burza práce.

**Stipendium Neuro-Euro**

poslední pokračovatel projektu Konto MÍŠA, který poskytuje stipendium na krátkodobé stáže především v oboru neurologie, neurochirurgie a rehabilitace pro lékaře ve věku do 35 let.

**Fond PRE**

projekt na podporu klientů a organizací, které se starají o handicapované se zaměřením na pražský region.

Aukce pro Konto Bariéry aukce uměleckých děl na podporu Konta Bariéry, konkrétně na financování stipendia.

**Fond innogy** (dříve Fond RWE a RWE Energie)

projekt na podporu handicapovaných klientů a neziskových organizací, které se o ně starají na základě strategie společnosti innogy Česká republika a.s. a zkušeností nadace.

**ERA**

**TipSport**

**Fond Tipsport** (TIPFOND)

podpora charitativních aktivit na základě dohody se sázkovou kanceláří TIPSPORT a.s. Fond pomoci ČSOB a ERA fond, který dává možnost zaměstnancům Československé obchodní banky, a. s. podpořit lidi se zdravotním postižením z řad přímých klientů banky, z rodiny zaměstnanců a okolí.

**WERICH**

**Werichova vila a Dům čtyř múz**

projekt na podporu architektonicky zdařilých sociálních a sociálně zdravotních projektů, které zanechávají stopu Konta

**WERICH**

**BARIÉRY ve společnosti**

Do projektu je zahrnut také záměr vybudovat Dům čtyř múz.

**WERICH**

**Cena Jaroslava Seiferta**

udělována každý druhý rok za významné literární dílo vydané v ČR v posledních třech letech.

**WERICH**

**Cena Thomase Stopparda**

každoročně udělována za významné, převážně esejistické dílo.

**WERICH**

**Cena Františka Kriegla**

každoročně udělována za občanskou statečnost projevovanou bez ohledu na možná rizika a osobní prospěch.

**WERICH**

**Cena Václava Havla**

projekt na podporu udělování mezinárodní Ceny Václava Havla ve spolupráci s Radou Evropy ve Štrasburku a Knihovnou Václava Havla.

**WERICH**

**Kulturní fond**

financování menších kulturních projektů a také stáží a studijních pobytů studentů z kulturně zaměřených studijních oborů.

**WERICH**

**Sport bez bariér**

projekt zaměřený především na podporu amatérských sportovních a volnočasových aktivit handicapovaných lidí.

**WERICH**

**Návratný příspěvek**

podpora neziskových organizací, které jsou odkázány na financování příspěvků z grantů ze státního rozpočtu (MPSV, MZ) anebo na uvolňování prostředků z evropských fondů.

**WERICH**

**SENSEN - senzační senioři**

projekt reagující na nevratné demografické prognózy vývoje ve společnosti. Formou podpory aktivních seniorů upozorňuje na význam této cílové skupiny naší společnosti a zajímavými způsoby nabízí nové aktivity a inspiruje vznik široké sítě klubů SENSEN po celé republice.

**WERICH**

**Fond Řízení letového provozu**

podpora klientů a projektů z oblasti sociální a zdravotní na základě dohody se státním podnikem, který je dlouhodobým partnerem Nadace.

**WERICH**

**Most naděje Praha – Bratislava**

projekt vytvořený na podporu spolupráce pražského a bratislavského pracoviště dětské onkologie, který sleduje minimální residuální nemoci u slovenských dětí s onemocněním akutní leukémií.

**WERICH**

**Fondy Nadace Vodafone**

od roku 2012 jsme pro Nadaci Vodafone Česká republika realizovali projekt V pohybu. V letošním roce došlo po vzájemné dohodě k rozvázání spolupráce s tím, že jsme Nadaci Vodafone Česká republika vrátili dar z roku 2016. Nadace Vodafone celý projekt ukončuje.

**WERICH**

**Fond Lidských práv**

projekt na podporu malých projektů z oblasti propagace a ochrany lidských práv a svobod.

**WERICH**

**Fond předsedy**

fond zřízený správní radou Nadace, který ve speciálním režimu poskytuje sociální podporu lidem z bývalého disentu, kteří se ocitli v mimořádně složité životní i finanční situaci.

**Nový start**

projekt Nový start slouží lidem, kterým se za posledních 12 – 18 měsíců stal úraz nebo jiným způsobem došlo k nenávratným změnám jejich zdravotního stavu.

**WERICH**

**Fond Česká pošta**

projekt na podporu handicapovaných klientů i jejich rodin, přispívá na mimořádně nákladné rehabilitační a kompenzační pomůcky.





## 13. Správní náklady nadace

Správní náklady nadace za rok 2016 činí celkem 7 785 tis. Kč (2015 – 7 698 tis. Kč). Jejich struktura je následující:

	Náklady celkem	Z toho správní náklady
Spotřebované nákupy (CD, nosy, trička, pohlednice)	2 613	201
Služby	11 388	1 646
z toho:		
reprezentace	378	74
poštovné	1 135	82
direct mail (fundraising)	2 774	--
projekt Mapy bez Bariér	401	--
projekt Konto Bariéry	1 176	--
projekt Pomáhej s humorem	1 132	--
projekt SenSen	636	--
ekonomické služby	430	430
inzerce a reklama	509	--
ostatní	2 817	1 060
Osobní náklady	8 215	5 830
Daně a poplatky	234	24
Ostatní náklady	116	84
<b>Celkem</b>	<b>22 566</b>	<b>7 785</b>

Celkové roční náklady nadace související se správou nepřekročily 30 % nadačního jmění k 31. prosinci 2016, které jsou stanoveny statutem nadace.

## 14. Informace o odměnách statutárním auditorům

Náklady na odměny statutárnímu auditorovi nebo auditorské společnosti za účetní období činily 1 tis. Kč (2015 – 1 tis. Kč).

## 15. Závazky nevykázané v rozvaze

Nadace neviduje žádné závazky, které by k rozvahovému dni nebyly vykázány v rozvaze.

## 16. Významná následná událost

- Dne 19. ledna 2017 nadace prodala dluhopis HZL HB VAR/2017 NM, ISIN CZ0002002447 v nominální hodnotě 9 932 tis. Kč.
- Dne 10. dubna 2017 nadace nakoupila akcie Sirius Investments Reserva NM v nominální hodnotě 5 000 tis. Kč.
- Dne 12. dubna 2017 nadace nakoupila podílové listy Global Multi Asset Target NM v nominální hodnotě 6 000 tis. Kč.
- Dne 21. dubna 2017 rezignoval z funkce předsedy správní rady pan František Janouch a stal se řadovým členem. Téhož dne byla nově do funkce předsedy správní rady zvolena paní Jiřina Šiklová a do funkce člena správní rady pan Martin Kolouch, který zároveň rezignoval na funkci v dozorčí radě.

Vedení nadace nejsou známy žádné další významné následné události, které by vyžadovaly úpravu účetních výkazů nebo zveřejnění v příloze účetní závěrky.

Odesláno dne

Podpis statutárního orgánu  
nebo fyzické osoby, která je  
účetní jednotkou

Osoba odpovědná za  
účetnictví (jméno a podpis)

Osoba odpovědná za účetní  
závěrku (jméno a podpis)

Evžen Lev Hart

Božena Jirků

Blanka Loužecká

2. června 2017

